VAPAUS

Ilmestyy tiistaina, torstaina ja lauantaina — Perustettu vuonna 1917 — Canadan suomalaisten itsenäinen työväenlehti

No. 121 — Vol. XLIII vosikerta — SUDBURY, ONTARIO — Tiistaina, lokak. 18 p. — Tuesday, Oct. 18, 1960

Sanoo ihmiskuntaa uhkaavan maanalaisen värjöttämisen

Yhdysvaltain ilmavoimien korkein johto on jo kaivautunut maahan; atomisodassa tuhoutuisi 60 miljoonaa amerikkalaista

New York. — Täällä julkaistiin sunnuntaina erään tutkimuksen tulos, jonka mukaan ihmiskunnan edessä on kaivautuminen maan uumeniin, jos nykyinen varustelukilpailu saa jatkua.

Demokraattisten instituuttien tutkimuksesta suoritetun Yhteispelkonimisen raportin (Community of Fear) on kirjoittanut professori Harrison Brown, California Institute of Technologysta ja James Real.

"Jos varustelukilpailu jatkuu", sanotaan tässä raportissa, "kuten se todennäköisesti jatkuu, sen yleistuloksen ääriviivat ovat ja nähtävissä . . . Huomioonottaen nykyiset tappomahdollisuudet, ryhdytään järjestämään ohjelmaa kaupunkien evakuoimiseksi ja turvapaikkojen rakentamiseksi . . .

"Lopuksi olisi suurin osa inhimillisestä elämästä maan alla asevarastojen kyetessä tuhoamaan kaiken elämän maailman maa-alueilta."

Amerikkalaiset ovat taipuvaisia uskomaan, että ydinasesota on mahdoton, koska se voisi tuhota koko ihmiskunnan. Mutta samalla kertaa on lisääntymässä usko, että laajakantoisen siviilipuolustusohjelman avulla kansakunta voisi selviytyä suurestakin ydinasehyökkäyksestä.

"Tästäkin kysymyksestä voidaan väitellä. Jos hyökkäys tapahtuisi viiden vuoden kuluessa, emmekä me olisi ryhtyneet laajakantoiseen siviilipuolustukseen, hyökkäyksestä selviytyminen olisi hyvin kyseenalaista."

Pohjois-Amerikka on ydinasesodassa hyvin vaarallinen, selitetään raportissa selostaen että rajoitetuimmassakin ydinasehyökkäyksessä, mikä olisi kohdistettu ohjustukiasemia vastaan, tuhoutuisi lähes 60,000,000 ihmistä.

"Venäjän sotilaallisen voiman noustessa entistä määräävämmäksi seuraavan kymmenen vuoden aikana ja kun länttä vastaan nousee kaikkialla entistä suurempi psykologinen painostus, virheellinen, valtuuttamaton edesottaminen Yhdysvaltain ja sen liittolaisten toimesta on paljon enemmän mahdollista kuin saamntapaiset kurinalaisuuden rikkoumukset Neuvostoliiton toimesta", sanotaan tässä raportissa.

Viikon vaihteessa tiedoitettiin Omahasta, Neb., että Yhdysvaltain strategisten ilmavoimien, laivaston Polaris-ohjusten ja koko yhdysvaltalaiset atomisotakoneiston päällystön päämaja on jo maan alla, eli "3-kerrosta maan alla" kuten APn uutistiedossa kerrottiin.

"Tässä (maanalaisessa) työpajassa, kolme kerrosta maan alla, muutetaan salaiset tiedot, mitä on saatu U-2 lennoilla korkealla Neuvostoliiton alueella ja BB-47 lennoilla Neuvostoliiton tutkalaitteiden tutkinnassa — käyttökelpoisiksi maalitiedoiksi . . ."

Mobutu uhkaa ampua Ghanan lähettilään

Mobutu myöntää, että hänellä ja Tshombella on "samat tavoitteet"

Leopoldville. — Niinsanottu "voimamies" eversti Joseph Mobutu aloitti viikon vaihteessa "eihaluttujen" jahdin, lukeutuen heihin eräitä ulkomaalaisia diplomaatteja.

Ghanan presidentti Kwame Nkrumahin erikoislähettiläs Nathaniel Welbeck julistettiin Mobutun toimesta lainsuojattomaksi, joka on määrätty ammuttuvaksi heti näkyviin tultuaan.

Guinean edustaja J. Toukara määrättiin poistumaan Kongosta, mutta hän kieltäytyi noudattamasta tätä määräystä selittäen, että karkoitusmääräystä ei ole allekirjoittanut presidentti Joseph Kasavubu.

Samaan aikaan tiedoitettiin, että YKn asevoimat eivät enää suojaa pääministeri Patrice Lumumban asuntoa. Tämä sellaisenaan antoi Lumuballe mahdollisuuden lähestyä poliittisia kannattajiaan ja aloittaa uudelleen poliittisen toimintansa. Yleinen käsitys nimittäin on, että Lumumban suojelun yhtenä tuloksena on ollut se, että hän on ollut asiallisesti kotiarestissa, kaikesta poliittisesta toiminnasta estettynä.

Elisabethville. — "Voimamies" Mobutulla ja avomiesti belgialaisten hyväksi toimivalla Katangan pääministeri Moise Tshombella oli täällä sunnuntaina ilmeisesti hyvin ystävällinen neuvonpito.

Mobutut tuli tänne odottamatta ja sitä seurasi neljä tuntia kestänyt keskustelu Tshomben kanssa. Mobutu lähti lentoteitse takaisin Leopoldvilleen . . . sunnuntai-iltana. Tshomben asunnolla nautitun illallisen jälkeen Mobutulta pyydettiin lausuntoa edellämainitun vaatimuksesta, että Kongosta pitäisi tulla liittovaltio, jonka keskushallituksen valtuudet olisivat melko rajoitetut.

"Meillä on samanlaiset katsomukset", sanoi Mobutu. "Ainoa seikka mikä huolestuttaa mr. Tshombea, on kommunistien olo maassa — ja se huolestuttaa minuakin."

Tshombe sanoi kannattavansa Mobutun komissionerihallitusta normaalisen ja demokraattisesti valltun hallituksen asemesta.

Mr. Tshombe ilmaisi tyytyväisyytensä siitä, että Mobutu sai sivuutetuksi sekä presidentti Kasavubun että laillisesti valitun pääministeri Lumumban ja parlamentin hallitustoimesta.

Tiedusteltaessa miten hän aikoo käsitellä Lumumbaa, jolla on ilmeisesti suuri poliittinen kannatus, Mobutu sanoi: "Te saatte sen nähdä".

Neuvostoliitto auttaa Algerian vapautumista

Moskova. — Neuvostoliiton ammattiyhdistysliikkeen lehti Trud julkaisi lauantaina uutisen, jonka mukaan Neuvostoliitto on kutsunut 120 nuorta algerialaista Neuvostoliittoon oppimaan ammattitaitoa tehtaissa.

Odessasta tiedoitetaan, että siellä lastataan laivaan tavaroita, joita lähetetään Tunisiassa oleville algerilaisille avuksi. Trudissa olevassa kirjoituksessa sanotaan, että näiden tavarain joukossa on konetyökaluja kuten rautasorveja, joilla voidaan opettaa algerialaisia koneiden käyttöön. Tavaroiden mukana on myöskin autoja, traktoreita ja kombaineja.

Niinikään lähetettävien tavaroiden joukossa on 22,000 kannua lihaa, 20,000 kannua maitoa, saippuaa, vaatteita ja lääkkeitä. Neuvostoliitossa opiskelevat arabialaiset ovat lahjoittaneet algerialaisille trokin.

Neuvostoliiton lisääntyvä avun Algerialle uskotaan johtuvan siitä kun Algerian väliaikaisen hallituksen pääministeri Ferhat Abbas vieraili äskettäin Neuvostoliitossa.

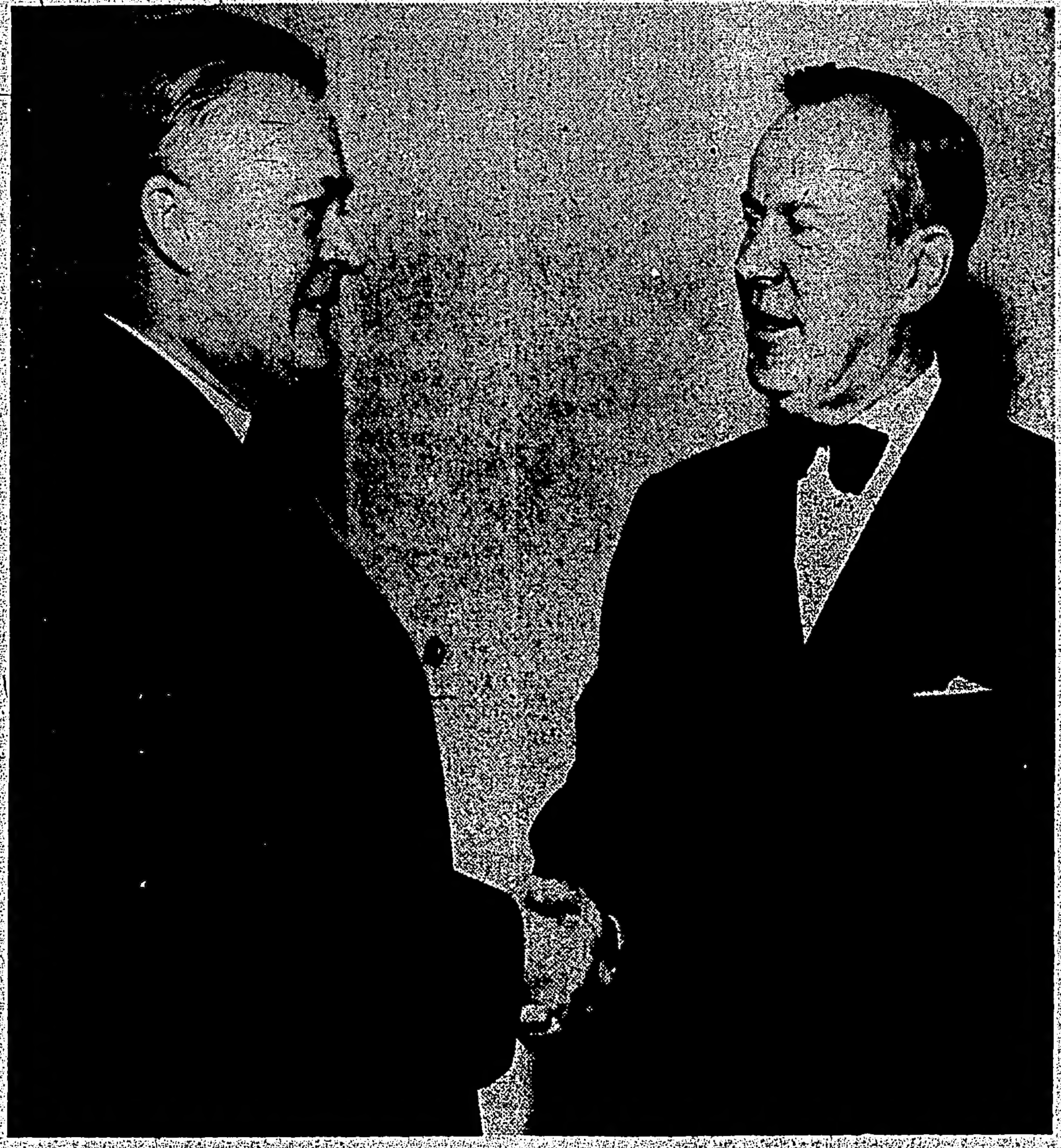

Quebecin pääministeri Jean Lesage (vas.) ja kansallisen oppositiopuolueen johtaja Lester B. Pearson kättelemäs sen jälkeen, kun Pearson oli pitänyt puheen maakunnan liberaalien vuosikokouksessa.

Macmillan kannattaa huipputason konferenssin järjestämistä

Kansainvälinen tilanne on pahentunut sanoi Britannian pääministeri puheessaan

Scarborough, Englanti. — Pääministeri Macmillan vetosi lauantaina mahdollisimman voimakkaasti uuden huipputason kokouksen pitämisen puolesta.

Puhuen Britannian konservatiivipuolueen konferenssin päättäjäisiksi, pääministeri Macmillan sanoi, että hän on valmiina kohtaamaan kasvot kasvoihin N-liiton pääministeri Nikita Hrushtshevin ja keskustelemaan hänen kanssaan idän ja lännen mahdollisista kiistakysymyksistä, kuten Berliinistä, Saksasta ja aseistariisumisesta. Hänen ainoa ehtonsa tässä yhteydessä oli vain se, että Yhdysvaltain ja Ranskan presidentit suostuvat tällaisen huipputason kokouksen pitoon.

Konservatiivipuolueen konferenssissa pidetyissä ministerien (ja itse pääministerin) puheissa ilmenee, että Britannian on lujitettava talouttaan, lähestyttävä kaupallisesti Eurooppaa ja yritettävä lieventää jännitystä idän ja lännen välillä. Pääministeri Macmillan sanoi että olisi mieletöntä kieltää, etteikö kansainvälinen tilanne ole huonontunut viime toukokuun jälkeen. "Se on huonontunut siksi kun neuvottelut ovat keskeytyneet."

"Meidän tulisi pitää lujasti kiinni asenteestamme neuvostomaihin nähden; meidän ei pidä antautua, mutta meidän tulisi rohkeasti kaikella mahdollisella tavalla kansainvälisen tilanteen yleistä parantamista.

Konferenssin yksi tärkein ohjelmallinen lausunto oli ehkä se missä annettiin ymmärtää, että Britannian hallitus aikoo lähentää suhteitaan Eurooppaan vaikka eräät Commonwealthin maat, kuten Canada ja Uusi Seelanti vastustavat sitä.

Entinen ulkoministeri Selwyn Lloyd ilmaisi käsityksenään, että brittiläisten täytyy tulevaisuudessa kuluttaa vähemmän kotona, tarkoittaen se uutta kieltäytymisohjelmaa rahamaailman hyväksi.

Kymmenen käskyä ei "sovi" enää uskon perustaksi

Ascot, Englanti. — Englannin kirkon eräs pappi selittää, että Kymmenen käskyä ei muodosta enää kristinuskon opetuksen perustaa, sillä ne johtaisivat kielteisiin tuloksiin.

Rev. George Wilkins kirjoittaa seurakuntansa lehdessä:

Kolme käskyä ei ole enää tarkoitustaan vastaavia: Kaksi niistä kuuluu: Älä sano väärää todistusta lähimmäisestäsi; Älä himoitse lähimmäisesi aviopuolisoa, palkollisia karjaa tai mitään hänen omaisuuttaan.

Rev. Wilkins sanoo viimeksimainittuun sisältyvän sen kestämättömän ajatuksen, että 'vaimo yhdessä härän kanssa" on miehen omaisuutta.

Kuuba kansallistutti lukuisia suuryhtiöitä

13 vastavallankumouksellista sai kuoleman-tuomion; toiset pitkiä vankilatuomioita

Havanna. — Fidel Castron vallankumoushallitus kansallistutti perjantaina kaikkiaan 32 yhtiötä ja Kuuban kaikki pankkiliikkeet lukuunottamatta kahta canadalaista pankkia — Royal Bank of Canada ja Bank of Nova Scotia.

Nämä kansallistamislait hyväksyttiin koko perjantaivastaisen yön kestäneessä hallituksen kokouksessa ja siksi arveltiin, että lisää kansallistuttamislakeja on tulossa.

Kansallistutettujen yhtiöiden joukossa on 105 kuubalaisten omistamaa sokeritehdasta, 47 liikevarastoa, 11 kahviyhtiötä, 11 elokuvaketjua, 8 rautatieyhtiötä, 13 kuubalaista ketjuliikettä ja 50 tekstiilitehdasta.

Myös kansallistutettiin 6 kuivamaitoa valmistavaa yhtiötä ja 16 väkijuomayhtiötä.

Kuubassa nyt kansallistetut amerikkalaisyhtiöt ovat: Dupont Inter-American Chemical Co., Seift and Co., American Agricultural Chemical, Pittsburgh Plate Glass International ja Sherwin-Williams Co. of Cuba.

Kansallistuttaminen suoritetaan siksi kun monet suuryhtiöt ovat seuranneet maalle vahingollista ohjelmaa, selitti Kuuban hallitus. Jotkut suuryhtiöt ovat jarruttaneet kansallista kehitysohjelmaa ja tuotannon lisäämistä. Kansallistetut pankit tulevat nyt toimimaan Kuuban Keskuspankin alaosastoina.

Havanna. — Bostonissa syntynyt amerikkalainen, 27-vuotias Anthony Zarba ja 12 kuubalaista vastavallankumouksellista teloitettiin viime

Jatkuu 4:llä sivulla

VIIME TIEDOT

Washington. — Presidentti Eisenhower vetosi eilen illalla Yhdysvaltain liittolaisiin, että niiden tulisi antaa enemmän apua n.s. jälellejääneille maille, jotta voitaisiin menestyksellisemmin kilpailla Neuvostoliittoa vastaan sillä alalla.

Ottawa. — Ulkoministeri Howard Green meni maanantaina takaisin YK:n päämajaan esittääkseen siellä ennakkotietojen mukaan uuden ehdotuksen aseistariisumisen hyväksi. Hänen sanotaan esittävän ehdotuksensa YKn: poliittiselle komitealle siinä mielessä, että saataisiin aseistariisumisneuvottelut uudelleen käyntiin. Ennakkovihjeiden mukaan hänen esitykseensä sisältyy ajatus, että idän ja lännen aseistariisuntaneuvotteluihin kutsuttaisiin myös puolueettomien maiden edustajat — ehkä joku puolueeton puheenjohtaja.

Lontoo. — Neuvostoliitosta lähetettiin viime vuonna ulkomaille 12,500,000 tonnia raakaöljyä, tiedoittaa NL:n uutistoimisto Tass. Saman tiedonannon mukaan on raskaan teollisuuden vientikaupassa tapahtunut jyrkkä nousu Neuvostoliitossa. Raskaan teollisuuden viennit lisääntyivät vuoden aikana 10-prosenttisesti, muodostaen nyt 21 prosenttia koko Neuvostoliiton viennistä ulkomaille.

Leopoldville. — Eversti Mobutun kannattajat ovat arvostelleet tätä ns. "voimamiestä" siitä, että hän ei olekaan voinut vaimentaa sen paremmin laillisesti pääministeriksi valittua Patrice Lumumbaa kuin häntä kannattavia kansanjoukkojakaan.

Washington. — Yhdysvallat on päättänyt ruveta taas avustamaan Laosin 25,000-miehistä armeijaa. Kymmenen päivää sitten tämä avustus lopetettiin sen takia kun Laosin pääministeri Soivanna Phouma piti kiinni puolueettomuusasenteestaan. Mutta kun pääministeri Phouma antoi ymmärtää, että hän voi pyytää talousapua Neuvostoliitolta ,niin USA:n hallitus teki uuden käännöksen. Yhdysvallat on antanut Laosille, pääasiassa Laosin armeijalle, avustusta noin $46,000,000 vuodessa.

Eisenhower tukee Nixonia Kiinan saarten jupakassa

Washington. — Valkoisesta talosta tiedoitettiin lauantaina, että presidentti Eisenhower tukee republikaanien presidentinehdokkaana olevan Richard Nixonin asennetta Quemoy- ja Matsu-saarten "puolustamisen tarpeellisuudesta" Kiinaa vastaan.

Mr. Nixon on eräitten vaalipuheittensa yhteydessä antanut ymmärtää, että Yhdysvaltain turvallisuus ja arvovalta vaatii näiden saarien "puolustamista" Kiinan rannikolla.

Demokraattipuolueen presidenttiehdokas, senaattori Kennedy on puolestaan selittänyt, että mainittujen saarien "puolustamista" Kiinaa vastaan ei voida oikeuttaa sen väitöksen perusteella, että ne ovat välttämättömiä Formosan "puolustamisen" kannalta.

Tässä asenteessaan senaattori Kennedy saa ainakin moraalista tukea Yhdysvaltain liittolaismailta. Vuonna 1955, jolloin Quemoyn ja Matsun saarien tiimoilta leijaili uhkaavia sodan pilviä, Yhdysvaltain liittolaiset, mukaanlukien Canada, varoittivat sotaisista toimenpiteistä näiden saarien kohdalta.

Britannian hallitus sanoi silloin, että Quemoy ja Matsu saaret — 4:n ja 5:n mailin päässä Kiinan rannikolta — ovat Kiinan saaria ja varoitti, ettei Yhdysvaltain pitäisi luvata Chiang Kai-shekille näiden saarten "puolustamista".

Canadan silloinen ulkoministeri, Lester B. Pearson piti hyvin traagillisena sitä, jos näistä saarista kehittyisi minkäänlaisia kahakoita. Ja itse John Foster Dulles selitti, että Yhdysvaltain ohjelmaan ei sisälly näiden rannikkosaarten "puolustaminen".

Mielenosoituksia Japanissa poliittisen murhan takia

Ammattiyhdistysliike esitti protestinsa — hallituksen eroamista on vaadittu

Tokio. — Laajat mielenosoitukset ovat Japanissa vastauksena sosialistisen puolueen puheenjohtajan Inejiro Asanuman poliittiseen murhaan. Japanin ammattiyhdistysten pääneuvosto on esittänyt 3,7 milj. jäsenensä nimissä jyrkän vastalauseen murhan johdosta ja päätti järjestää lokakuun 15 pnä kautta maan vastalausekokouksen fasistien terroriteon johdosta. Myös ylioppilaiden vastalausemielenosoitukset alkoivat perjantaina, jolloin tuhansia ylioppilaita jäi pois luennoilta osallistuakseen kokoukseen pääministeri Ikedan virka-asunnon edustalle. Mielenosoitusten järjestäjä, ylioppilasliitto Zengakuren oli ilmoittanut noin 20,000 henkilön osallistuvan vastalausetoimintaan.

Poliisi yritti saada ylioppilaat lähtemään virka-asunnon luota Hibiyan puistoon, mutta sieltä ylioppilaat pian marssivat vankan poliisirivistön piirittämänä parlamenttirakennuksen luo. Kulkueen kärjessä kannettiin jättiläiskokoista Asanuman kuvaa.

Mielenosoittajat vaativat pääministeri Ikedan eroa.

ERO HALLITUKSESTA

Hallituksen ylimääräisessä istunnossa hyväksyttiin viime torstaina maan yleisestä järjestyksestä vastaavan ministerin Tamazakin eroanomus, joka oli laadittu mielenosoitusten peloittamana. Tamazaki "katsoi itsensä syypääksi" siihen, ettei kokouksessa, jossa Asanuma murhattiin, oltu siinä määrin varuillaan, että olisi pystytty estämään murhaajan aikeet.

VANHA POLIISIN TUTTAVA

Poliisi ilmoittaa 17-vuotiaan murhaajan Otoja Jamagutshin kertoneen kuulusteluissa, että hän oli suunnitellut attentaattia muutamia päiviä uskoessan sosialistien tahtovan "hylätä Japanin kommunistien käsiin".

Nuorukainen on aikaisemmin joutunut yhdeksän kertaa poliisin kanssa tekemisiin syyllistyttyään erilaisiin väkivaltaisuuksiin.

NKPn SURUNVALITTELU JAPANIN SOSIALISTISELLE PUOLUEELLE

Moskova. — Neuvostoliiton kommunistisen puolueen keskuskomitea on esittänyt surunvalittelunsa Japanin sosialistiselle puolueelle sen puheenjohtajan, Inejiro Asanumin murhan johdosta.

Neuvostoihmiset tunsivat Inejiro Asanumin merkittävänä julkisuuden henkilönä ja japanilaisena isänmaanystävänä, joka taisteli tarmokkaasti amerikkalaista taantumusta vastaan puolustaen rauhantahtoista, riippumatonta ja demokraattista Japania.

Yhdessä Japanin kansan kanssa Neuvostoliiton työtätekevät langettavat häpeän fasistisille murhamiehille, joiden toimeksiantajia ovat japanilainen taantumus ja sen ulkomaalaiset kannustajat, sanotaan sähkeessä.

Professori kannattaa NATOsta eroamista

Uuden puolueen ohjelmasta oli kuitenkin niin monta mieltä kuin oli miehiäkin

Toronto. — Manitoban yliopiston poliittisen tieteen professori Walter M. Young haluaa, että Canada vetäytyisi pois NATO-liiton ja myös Pohjois-Amerikan Ilmapuolustusliiton jäsenyydestä voidakseen esiintyä itsenäisenä valtana.

Puhuen viikon vaihteessa 60:lle henkilölle, jotka olivat kokoontuneet keskustelemaan ammattiyhdistysliikkeemme aloitteesta perustettavan uuden puolueen ohjelma-asioista, professori Youn sanoi, että yksikään hiljan itsenäistynyt valta ei luota länsimaihin. Hänen mielestään Canadasta pitäisi tulla puolueeton puhemies lännen puolesta.

Professori Joung esitti kokoukselle ns. poliittisesti itsenäisen henkilön mielipiteitä, henkilön, joka saattaa tuntea kiintymystä uuteen puolueeseen, mutta joka ei hänen mielestään ole kiintynyt omaisuuksien kansallistamiseen eikä luokkataisteluun. Tässä yhteydessä hän oli näkevinään jotakin ristiriitaa siinä kun Canadan ammattiyhdistysliike on puhunut yhdysvaltalaista pääoman kontrollia vastaan täällä, vaikka canadalaiset ammattiyhdistysliitot ovat läheisesti sidottuina yhdysvaltalaisiin ammattiyhdistysliittoihin.

Autotyöläisten union Canadan osaston johtaja George Burt vastasi professori Youngille sanoen, että canadalaiset työläiset eivät perusta vaikka heidän unionsa onkin yhteydessä amerikkalaisten unioiden kanssa, kunhan he saavat vain 10 sentin palkankorotuksen tunnilta. Neuvoteltaessa työehtosopimuksista täällä, amerikkalaiset virkailijat esiintyvät usein autoyhtiöiden puhemiehinä canadalaisten virkailijain istuessa mukana tuppisuina.

Walter Lane, Oshawasta, oli sitä mieltä, että Canadassa ei ole menestystä sosialistisella ohjelmalla; tämän vuoksi hän haluaa Yhdysvaltain demokraattipuolueen mallista puoluetta?

Professori Kenneth McKnight, Torontosta oli sitä mieltä, että liberaalipuolue on jo paljon kauempana vasemmalla kuin se puolue mitä professori Young suosittelee. Professori Young puolestaan sanoi, että mitä hyötyä on silloin vasemmistolaisohjelmasta, jos Canadan kansa ei sitä tue. Hänen mielestään professori McKnightin tavoitteena on CCFn pitäminen ennallaan niin, että sille saataisiin CLCn rahallinen tuki.

"Miksi emme käänny liberaalien puoleen", sanoi kokouksessa Bruno Morowitz Peterboroughista. "Se pakottaisi konservatiiviset liberaalit äärioikeistoon ja muut liittyisivät meihin. Minä olisin valmis kannattamaan että uuden puolueen johtajapaikkaa tarjottaisiin Lester B. Pearsonille."

Kokouksessa esitettiin useita vastaväitteitä siitä kun puhujat käyttivät "vasemmisto" ja "oikeisto" määritelmiä. Autotyöläisten johtaja, Mr. Burt puolestaan huomautti, että ammattiyhdistysliikkeen mielestä CCF on hyvin oikeistolainen.

Yllätyshyökkäys atomiaseilla ei antaisi hyökkääjälle voittoa

Moskova. — Tunnettu venäläinen sotilasteoreetikko, kenraalimajuri Nikolai A. Talensky on sitä mieltä, että yllätyshyökkäys atomiaseiden aikana ei loppujen lopuksi tuo hyökkääjälle voittoa.

Hänen artikkelinsa julkaistiin Mazhdunarodnaya Zhiznissa ja siinä sanotaan, että yllätyshyökkääjäkin tuhotaan. Kenraalimajuri Talenskya pidetään yhtenä parhaimpana Punaisen armeijan sotilasteoreetikkona. Kirjoituksessa hän esittää useita kiintoisia väitteitä.

— Käytännössä ei voida estää ydinrajatuksella varustettuja raketteja.

— Ydinasesota tulee olemaan koko maailmaa käsittävä ja jos se puhkeaisi, niin puolet ihmiskunnasta tuhoutuisi.

— "Paikallista" ydinasesotaa ei voida käydä sillä ydinasesota kehittyy koko maailmaa käsittäväksi.

— Yllätyshyökkäys antaisi hyökkäyksen aloittajalle hetkisen etuisuutta, mutta kun ottaa huomioon kuinka nykyään on varastoitu ydinaseita, niin se merkitsee myöskin hyökkäyksen aloittajan tuhoutumista.

Tämän johdosta kirjoittaja tulee sellaiseen lopputulokseen, että "sota politiikan aseena" on tullut vanhanaikaiseksi.

"Ihmisten tappamisen tekniikan kehittyessä on mahdoton käyttää aseita poliittisten asioiden ratkaisuun kuten on käytetty tuhansia vuosia", kirjoittaa kenraalimajuri Talensky.

Hän on myöskin sitä mieltä kuten pääministeri Hrushtshev, että sodan puhkeaminen voidaan estää.

Hän sanoo kirjoituksessaan, että lännen sotilasteoreetikot puhuvat rajoitetusta paikallisesta sodasta. Tämä on pelkkää Pohjois-Atlantin sopimuksen kenraalien propagandaa samaan aikaan kun he suunnittelevat kaikki-käsittävää hyökkäystä.

Tätä kirjoitusta ulkomaalaisissa piireissä pidetään varoituksena, että Neuvostoliitolla on riittävästi ydinaseita vastata jos länsivaltain taholta alctaan hyökkäys.

VAPAUS

(LIBERTY) — Independent Labor Organ of Finnish Canadians. Established Nov. 6, 1917. Authorized as second class mail by the Post Office Department, Ottawa. Published thrice weekly: Tuesdays, Thursdays and Saturdays by Vapaus Publishing Company Ltd., at 100-102 Elm St. W., Sudbury, Ont., Canada.

Telephones: Bus. Office OS. 4-4264; Editorial Office OS. 4-4265. Manager E. Suksi. Editor W. Eklund. Mailing address: Box 69, Sudbury, Ontario.

Advertising rates upon application. Translation free of charge.

TILAUSHINNAT:

Canadassa:	1 vk. 8.00	6 kk. 4.25
		3 kk. 2.50
Yhdysvalloissa:	1 vk. 9.00	6 kk. 4.90
Suomessa:	1 vk. 9.50	6 kk. 5.25

Liittohallituksen ministerivaihdoksista

Kuten on jo pitemmän aikaa vihjailtu, pääministeri Diefenbaker suoritti viime tiistaina hallituksessaan useita ministerivaihdoksia. Se oli ensimmäinen suurempi hallituskoneiston "remontti" sen jälkeen kun Diefenbaker muodosti nykyisen hallituksensa yli kolme vuotta sitten.

Vaikka tätä hallitusremonttia on odoteltu jo melko kauan, ja vaikka se pääpiirteissään tapahtui odotusten mukaisesti, niin eräänlaisena yllätyksenä tuli kuitenkin tieto ministerivaihdosten laajuudesta, — että kaikkiaan vaihtui kymmenen ministerituolin lämmittäjää ja että ministeriöön tuli kaikkiaan neljä uutta miestä.

Vaikka muillakin ministerivaihdoksilla on luonnollisesti oma merkityksensä, niin päähuomio kiintyy kuitenkin puolustus- ja kauppaministeriössä tapahtuneisiin henkilövaihdoksiin. Juuri näiden ministeriöiden tiimoilta on Diefenbakerin hallitus suurimmat arvovaltakolauksensa saanut. Huolimatta lainkaan siitä, kuinka "etevä" upseeri entinen puolustusministeri oli, hän osoittautui kuitenkin täydelliseksi nollaksi ministeritoimen hoitamisessa. Sen sijaan, että Canada olisi vapautunut edes osittain Pentagonin herrojen vaikutusvallasta, kuten pääministeri Diefenbaker vaalien aikana lupasi, puolustusministeri Pearkesista tuli canadalaisten silmissä Pentagonin itsetahdoton juoksupoika. Enemmistö canadalaisista huokasi varmaan helpotuksesta kun vihdoin viimeinkin ilmoitettiin, että mr. Pearkes oli lähetetty "yläkertaan", pois vastuunalaisista hallitustehtävistä ja nimitetty upseerivanhukselle paremmin sopivaan kuvernöörin tehtävään British Columbiassa.

* * *

Mutta mitään innostusta ei ole tavallisen kansan keskuudessa havaittu siitä, että maatalousministerinä farmarien epäsuosioon joutuneesta entisestä maatalousministeri Douglas Harknessista leivottiin uusi puolustusministeri. Hänen avujaan on ylistetty sillä, että mr. Harkness, kuten edeltäjänsäkin, on ammattisotilas ja niinmuodoin muka asiantuntija sillä alalla. Tosiasia kuitenkin on, että kenraalit ja puolustuslaitos yleensä tulisi pitää siviilihallinnon valvonnassa ja niinmuodoin ammattisotilaalla ei ole mitään suurempia etuisuuksia puolustusministerin tehtävissä. Pikemminkin voidaan sanoa aivankin viimeaikaisten kokemusten perusteella, että sotilasammatti ja sotilashenkisyydet ovat vahingoksi siinä toimessa. Tosiasia nimittäin on, että Canadan puolustusministeriön arvovalta ei ole koskaan ollut niin alhaisella tasolla, missä se nyt on. Juuri tämä seikka oli ilmeisesti yhtenä pääsyynä nyt tehtyihin ministerimuutoksiin.

Kaiken kukkuraksi on kuitenkin sanottava, että kysymys ei ole niinkään paljoa yksilöistä ja yksilön kyvyistä tai niiden puutteesta, vaan ohjelmasta. Huolimatta lainkaan siitä kuinka kyvykäs uusi puolustusministerimme on, hän tulee auttamattomasti epäonnistumaan tehtävässään, jos hallituksen ohjelmassa ei tehdä perusteellista muutosta. Mikäli Diefenbakerin hallitus jatkaa nykyistä ohjelmaansa puolustuslaitoksemme alistamiseksi eli yhteenliittämiseksi Pentagoniin, silloin ei tarvita puolustusministeriä lainkaan, sillä näistä tuiki tärkeistä asioista päätetään siinä tapauksessa Washingtonissa.

* * *

Toiseksi tärkein henkilövaihdos tapahtui kauppaministerin vaihdoksen yhteydessä. Kuten tiedetään, kaikesta populaarisuudestaan huolimatta entinen kauppaministeri Churchill joutui suuren yleisön silmätikuksi ennenkaikkea siksi kun Canada on kaikista vaalilupauksista huolimatta vieläkin sidottu kaupallisesti kauppatappioita tuottaviin Yhdysvaltain markkinoihin. Melko varmaa on kuitenkin, että mr. Churchillin seuraaja mr. George Hees ei tule onnistumaan edeltäjäänsä paremmin, ellei hallituksen yleisessä kauppapolitiikassakin tehdä perustavaa laatua olevia muutoksia. Kylmän sodan kauppapolitiikka, mitä Diefenbakerin hallitus on itsepintaisesti seurannut, ei voi johtaa mihinkään muuhun kuin siihen, että Canada joutuu entistä enemmän riippuvaisuussuhteisiin Yhdysvalloista, mikä merkitsee yhä suurempaa kauppatappiota ja yhä suurempaa työttömyyttä aina silloin kuin Yhdysvaltain kapitalistinen talous ajautuu uusiin talouskriiseihin.

Liittohallituksessa nyt suoritetut henkilövaihdokset johtuvat ilmeisesti yleisen mielipiteen tyytymättömyydestä — mutta kuten sanottu, pelkät henkilövaihdokset eivät nykytilanteessa auta sittenkään, vaikka eri ministerituoleille nimitettäisiin Einsteinin tapaisia neroja. Kysymys on hallituksen ohjelmasta ja siinä on meillä canadalaisilla paljon toivomisen varaa.

Äärioikeiston "patriotismia"

Viime viikolla tuli Tokiosta Japanista tieto, että Japanin sosialistipuolueen johtaja, Inejiro Asanuma, joka on taistellut kunnioitettavalla tavalla maansa vapauttamiseksi Pentagonin otteesta, murhattiin keskiviikkona suuren väkijoukon silmien edessä puhujalavalla.

Murhatyön tekijä on äärioikeistoon kuuluva nuori ylioppilas, joka oli saanut "isänmaallisuutensa" Suur-Japanin Patrioottinen—Yhdistys-nimisestä äärioikeisto järjestöstä. Porvarillisen "patriotismin" kukka hänkin!

Uutistietojen mukaan tämä 17-vuotias, äärioikeistolaisen kasvatuksen saanut murhamies oli harjoitellut pitkään ja iski kahdesti uhriaan rintaan sillä seurauksella, että Asanuma kuoli jo ennen sairaalaan pääsyä.

Pian tämän jälkeen tiedotettiin, että Asanuman murha aiheutti suurta suuttumusta Japanin kansanjoukkojen keskuudessa. Vastaten Japanin sosialidemokraattisen ja kommunistisen puolueen yhteisiin vaatimuksiin, Japanin hallitus erotti tämän poliisipiirin murhan takia poliisien päämiehen virastaan. Tämä sisältää tunnustuksen vastuunalaisuudesta tapahtumasta ja oikeuttaa Japanin työtätekevien vaatimuksen, että murhan johdosta pitää pääministeri Hayato Ikedan ja hänen koko hallituksensa erota.

Asanuman murha on jälleen yhtenä todistuksena, mikäli sellaista todistusta enää tarvitaan, että terroria ja väkivallan ihailua kasvatetaan juuri porvarillisissa piireissä ja ennenkaikkea porvarillisessa äärioikeistossa. Työväenliikkeellä ei ole koskaan ollut mitään muuta yhteyttä terrori- ja väkivaltatekoihin kuin se, että työväenliikkeen miehet ja naiset ovat joutuneet äärioikeisto terrorin ja väkivallan uhreiksi — mikäli eivät ole voineet joukkovoimallaan estää äärioikeiston väkivaltamiesten hirmutekoja.

SYNTYMÄPÄIVIÄ

E. Sivunen, Timmins, täytti maanantaina lokakuun 10 pnä 74 vuotta.

Yhdymme — valitettavasti myöhästyneenä — sukulaisten ja tuttavain onnentoivotuksiin.

Kysymyksiä ja vastauksia

Kysymys: Olen ollut 2 vuotta Canadassa ja työnsaanti on miltei mahdotonta. Onko minulla mitään mahdollisuuksia saada valtion avustusta, ja jos on, miten? — "Työtön".

Vastaus: — Jos Teillä ei ole työttömyysvakuutuskirjassa riittävästi merkkejä työttömyysvakuutuksen saantia varten, kuten oletamme, Te voitte anoa työttömyysavustusta. Kääntykää kuntanne huoltoviranomaisten puoleen, selittäkää vaikeutenne ja vaatikaa avustusta. Kuntien huoltotoimistot voivat antaa tällaista avustusta tarvitseville ja kunnat saavat vissin osan tällaisten menojensa korvaamiseksi maakuntahallituksilta. Jos Teiltä kielletään tällainen työttömyysavustus, niin kääntykää paikkakunnalle työväenliikkeen jonkun elimen puoleen ja pyytäkää siltä kielellistä ja muuta apua ja tukea.

Britit vihamielisiä NATO-päällikölle

Coventry, Englanti. — Amerikkalaisvastaiset mielenosoittajat hukuttivat tällä keskiviikko-iltana NATO-liiton amerikkalaisen ylipäällikön, kenraali Lauris Norstadin puheen huutoihin ja jalkojen töminään.

Noin kaksisataa henkilöä 800 päisestä yleisöstä osoitti vihamielistä mieltään puhujalle. "Minä tulin Coventryyn puhumaan ja minä tulen puheeni pitämään" sanoi NATO:n amerikkalainen päällikkö.

Norstadin tulo Central Methodist-haalille viivästyi 35 minuuttia toisten mielenosoittajain ansiosta, jotka kantoivat metodistihaalin ulkopuolella tunnuksia sanoilla m.m.: "Ei Norstadille ja NATO:lle" ja "Antakaamme USA:lle määräys evakuoida tukiasemansa Britanniassa."

Puheensa yhteydessä ei-haluttu vieras sanoi, että mikä tahansa länsi-Euroopan maiden rajojen loukkaus on "pysäytettävä päättävästi, heti, ja jos tarpeellista, atomiaseita käyttämällä."

— Kultakanta on olemassa silloin, kun setelien katteena on kulta ja asianomainen pankki on velvollinen lunastamaan setelin takaisin tietyllä kultamäärällä.

Automaatio -- siunaus vaiko kirous

Kapitalististen maiden työläiset näkevät teknillisessä edistyksessä vihollisensa, Neuvostoliiton ja muiden sosialististen maiden työläiset taas elämänsä helpottajan.

Mistä johtuu tämä erilainen suhtautuminen yhteen ja samaan asiaan? Onhan Fordin autotehtaalla Yhdysvalloissa samanlaiset automaattilinjat kuin Lihatshevin autotehtaalla Neuvostoliitossa ja ne toimivat samojen teknillisten periaatteiden mukaan. Molemmissa maissa ne kohottavat työn tuottavuutta ja tuotannon kasvua.

Erona on se kuka omistaa nuo teknilliset välineet ja ketä ne siis hyödyttävät. Teknillinen edistys merkitsee sosialismin ja kapitalismin kehityksen vedenjakajaa. Jokainen valmistunut työkappale tuo hyötyä sen omistajalle. Kapitalistien käsissä olevan tehtaan automatisointi tuo entistä suurempia voittoja yksityisille tehtailijoille, auttaa heitä kilpailussa toisia yrittäjiä vastaan. Mutta tuhannet ihmiset jäävät työttömäksi, heidät korvaavat uudet automaattilaitteet. Englantilainen Standard Motor Company asetti automaatit ja alkoi valmistaa uudenmallisia traktoreita. Tämän toimenpiteen johdosta 2,500 tehtaan työläistä joutui kadulle. Birmingham Post otsikoi artikkelinsa valaisevasti "Birminghamissa on liikaa työläisten käsiä, joten kadunlakaisijain määrä kasvaa." Mutta kaikki työttömiksi joutuneet eivät voi saada edes tätä työtä. Yhdysvaltojen 4,5 miljoonaa työtöntä saa kiittää tekniikan edistystä nälästään.

Joukkotyöttömyyden lisäksi merkitsee automaatio kapitalismin vallitessa onnettomuutta myös tehtaaseen jääville työläisille. Vaikka hänen käytössään vielä onkin henkilöauto ja televisio, on hänellä alituisena seuralaisenaan pelko siitä, että huomenna hän voi joutua työttömien tovereidensa joukkoon.

Kapitalistisessa tuotannossa tehtaan omistajan edut eivät vaadi työläisten ammattitaidon kohottamista, koska se merkitsee lisäkustannuksia ja alentaa hänen voitto-osuuttaan. Omaelämäkerrallisessa teoksessaan amerikkalainen autokuningas Ford toteaa, että liukuhihnajärjestelmää sovellettaessa 79 % työläisistä tarvitsee vain 1—8 päivän ammattiopetuksen. Tämä tekee työläisestä itsestäänkin vain robotin ja jättää hänet kokonaan luovan työn ulkopuolelle.

Luonnollisesti tällaisissa olosuhteissa ei tekniikan kehitys vastaa työläisten etua. Vieläkin enemmän jokainen uusi keksintö on hänen vihollisensa jolla voi ryöstää hänen työpaikkansa. Tästä syystä länsimaiset ammattiliitot yhä useammin vaativat työnantajia luopumaan tuotannon automatisoinnista. Toisin sanoen kapitalismin vallitessa työläisten ja teknillisen edistyksen välillä on sovittamaton ristiriita.

Tilanne on täysin toinen sosialismin vallitessa. Täällä teknillinen kehitys vastaa koko kansan etua, koska yhteiskunta omistaa teknilliset välineet. Tämä on sosialistisen talousjärjestelmän järkkymätön laki.

Sosialismin päämääränä on tyydyttää mahdollisimman runsaasti kansan aineelliset ja kulttuuritarpeet. Kommunistinen rakennustyö merkitsee juuri tätä. Senvuoksi kommunismin rakentaminen tähtää ensijassa tuotannon valtavaan kasvuun, joka voidaan saavuttaa vain teknillisen edistyksen avulla, soveltamalla automaatiota.

Teoreettisesti voitaisiin tuotantoa lisätä sijoittamalla yhä uusia työläisiä tuotantoon. Mutta täystyöllisyyden vallitessa eivät kädet riitä, siten ei voida talouselämää voimistaa eikä saavuttaa sosialistisia tavoitteita. Siten ei voida lisätä työn tuottavuutta. Tällä hetkellä on teollisuudessa työskenteleviä noin 16 miljoonaa. Teollisuustuotannon kohottamiseksi 80 prosentilla, kuten seitsenvuotissuunnitelma edellyttää ja työn tuottavuuden säilyttäminen samana kuin nykyisin, vaatisi teollisuuteen lisää 14 miljoonaa työläistä. Mutta seitsenvuotissuunnitelman aikana tapahtuvaa teknillisen vallankumouksen ansiosta tarvitaan teollisuuden palvelukseen vain 3—4 miljoonan henkilön lisäys.

* * *

Nikita Hrushtshev huomauttikin Nkp:n 21. edustajakokouksessa, että seitsenvuotissuunnitelman tehtävät voidaan ratkaista ainoastaan uuden tekniikan avulla, käyttämällä mahdollisimman laajassa mitassa automaatteja ja konesarjoja. Vuonna 1959 konstruoitiin yli 2200 uutta kone- ja laitetyyppiä. Tämä luonnollisesti kohotti työn tuottavuutta — se nousi vuodessa 7,4 %. Teollisuuden kokonaistuotanto oli vuonna 1959 yli 11 % suurempi kuin edellisenä vuonna.

Sosialistisessa maassa tekniikka palvelee työläistä, hänen etujensa mukaista on kaikin tavoin edistää sitä. Viime vuonna työläiset tekivät yli 3,3 miljoonaa parannusehdotusta. Tämä on täysin luonnollista, koska jokainen uusi keksintö nopeuttaa jokaisen henkilökohtaisen hyvinvoinnin kohottamista. Seitsenvuotissuunnitelman täyttäminen merkitsee suoranaista palkkatulojen kohottamista noin 40 % kautta linjan.

Teknillisestä edistyksestä saavat työtätekevät jo nyt välittömän hyödyn. Tuotantotavoitteiden saavuttaminen merkitsee kaikkien joukkokulutustavaroiden ja elintarvikkeiden tuoton lisäämistä.

Sosialistisen järjestelmän etuna onkin juuri se, että tuotannon koneellistaminen ja automatisointi helpottavat työn suoritusta johtamatta kuitenkaan työttömyyteen. Työvoiman vapautuminen merkitsee mahdollisuutta uusiin teollisuuden aluevaltauksiin, yhä kiihtyvää vauhtia kohti vaurautta.

Teknillisen vallankumouksen toteuttaminen merkitsee, että vähemmän aikaa työntekoon. Tästä johtuen Neuvostoliitossa aloitettiin jo vuonna 1957 siirtyminen 7-tuntiseen työpäivään ja tänä vuonna se toteutuu kautta maan kaikilla aloilla. Kaivostöissä ja muissa vaikeissa ammateissa siirrytään 6-tuntiseen työpäivään. Puolueen 21. edustajakokous asetti uuden tavoitteen: lähivuosina toteuttaa maailman lyhin työpäivä ja työviikko. Vuodesta 1964 maassa siirrytään asteittain 30—35-tuntiseen työviikkoon. Suunnitelmana on siirtyminen viisipäiväiseen työviikkoon ja 7—6 tuntiseen työpäivään. Samanaikaisesti kohoavat reaaliansiot.

Täten teknillinen edistys ja tuotannon automatisointi sosialismin vallitessa antaa tuotannossa palveleville runsaammin vapaa-aikaa, jonka he voivat käyttää urheiluun, kulttuuriharrastuksiin ja lepoon. Jokainen voi kehittää itseään ja taitoaan. Lahjakkaimmat ja ahkerimmat täydentävät tietojaan iltakouluissa, teknillisissä opistoissa, eri alojen kursseilla tai kirjeopiskelun avulla maan korkeakouluissa. Valtio on perustanut korkeakoulujen alaosastoja välittömästi suurten teollisuuslaitosten yhteyteen.

Henkisen ja fyysisen työn välinen ero pienenee jatkuvasti — tämä ei ole enää mikään kuvitelma, vaan reaalinen, jo alkanut kehitysprosessi.

(S. Markov — SIB)

F. Williamin osuustoimintakiltan toiminta vilkasta ja monipuolista

Fort William. — International Co-op Storesin Fort Williamin Guildan ensimmäinen syyskokous pidettiin äskettäin presidentti mrs. Mae Walkerin kodissa ja jossa hän toimi puheenjohtajana. Senjälkeen kun luettiin kirjeenvaihto ja käsiteltiin juoksevat asiat mrs. Jean Cooper antoi raportin äskeisestä matkastaan Saskatooniin, Sask., jossa hän osallistui Federated Co-opsin järjestämille kolme päivää kestäneille leipomakursseille. Hän esitti leipomanäytöksiä kotonaan syyskuun 27 pnä. Huone oli koristettu eri maiden lipuilla. "Monien maiden leipää" oli tunnuksena ja näytteillä oli "Viennese Streiselia" ja saksalaista "Stollenia" sekä Cape Cod Crepesiä" vatkattiin ja paistettiin innostuneiden osuustoimintaihmisten ja heidän ystäviensä seuratessa ja myöhemmin järjestetyssä yhteisessä kokoontumistilaisuudessa maistettiin sitä kahvin kera. Kaikissa käytetyissä tuotteissa oli osuusliikkeen leimat.

Osuusliikkeen piknekistä esitti raportin mrs Alex Anderson ja Manitoban Federated Co-opsin edustaja mr. Wood puhui sekä Winnipegin kansanlauluryhmä ilahdutti yleisöä.

Sihteeri Bertha Hillberg esitti raportin International Co-op Storesin puolivuosikokouksesta, joka pidettiin sunnuntaina lokakuun 19 pnä. Raportissa ilmeni liikkeen huomattavaa edistymistä. Valittiin erikoinen komitea tutkimaan mitä mahdollisuuksia on osuusliikkeen Port Arthurin kaupan laajentamiseksi ja järjestämiseksi nykyaikaa vastaaviksi ja esittämään raportinsa tulevalle vuosikokoukselle.

Kaikki päätöslauselmat hyväksyttiin, niiden mukana yksi koskien aseistariisumista heti. Toinen koski sitä, että liikkeen johtokunnan pitäisi antaa vissin summan rahaa valistustyötä, kultturitoimintaa ja mainostusta varten.

Erikoisessa tiistaina pidetyssä kokouksessa mrs. Hillbergin kodissa jäsenille tiedoitettiin, että Saskatoonin Federated Co-opsin edustaja Donna Rochdale tulee Järvienpäähän antamaan leipomakursseja ja häntä tulee avustamaan mrs. Jean Cooper. Guild myöskin vapaaehtoisesti lupautui auttaa johtokuntaa vuotuisten lokakuun juhlatilaisuuksien järjestämisessä.

Läsnäolijoille tarjottiin syömistä. Seuraava kokous pidetään mrs. Cooperin kotona marraskuun 1 pnä Co-op Guildin puolesta.

— Mrs. Esther Rogers.

Mahtava lentoasema Moskovan kaupunkiin

Moskova. — (KU) — Leningradin valtakadun varrelle rakennetaan Moskovan uusi keskuslentokenttä, joka kykenee palvelemaan yli 50,000 matkustajaa vuorokaudessa. Kenttä tulee näin ollen varsinaiseen kaupunkiin, noin kolmen kilometrin päähän keskustasta.

Kentän rakennustyöt on aloitettu ja ensi vuonna voidaan jo pitää lentopalviljonkin harjakaiset. Rakennuksia tulee kaikkiaan kolme, ja ne edustavat modernia arkkitehtuuria. Päärakennus valmistetaan rautabetonista, lasista ja alumiinista. Sen tilat on suunniteltu siten, että matkustajapalvelu olisi hyvin nopeaa ja vaivatonta. Rakennukseen kuuluu tilava matkustajaselvittelyhalli, ravintola, elokuvateatteri, odotussalit ja lepohuoneet. Matkustajan ei tarvitse lähteä kentältä kaupungille hankkiakseen itselleen lipun tai transiton, vaan hän voi tästä suoritua kentällä. Tämän ansiosta matkustajapalvelu pystyykin selvittämään vuorokaudessa yli 50,000 matkustajaa.

Lentokentän päärakennuksen molemmille sivustoille rakennetaan kaksi kaksitoistakerroksista rakennusta, joista toiseen tulee transihotelli ja toiseen henkilökunnan asunnot.

Kuljetus Moskovan toisille lentokentille tapahtuu helikoptereilla ja pika-autoilla. Jotta liikenneajoneuvojen tulo ja lähtö olisi mahdollisimman vaivatonta rakennetaan Leningradin valtatien alitse kaksikerroksinen tunneli, joissa on yksipuolinen liikenne. Suunnitelmiin kuuluu myös, että Dynamo ja Aeroport metroasemien välille rakennetaan vielä väliasema, joka tulee aivan kentän kohdalle. Täältä johtaa sitten maanalainen jalankäyntitunneli suoraan matkaselvitystoimistoon ja helikopteritasanteelle. Näin on varsin onnistuneesti ratkaistu matkustajan kentälle tulo ja lähtö sieltä. Ja kun kenttä sijaitsee varsinaisessa kaupungissa, melkein cityssä, on voitettu "etäisyyspulma", joka yleensä on suurkaupunkien haittana. Tyypillistähän on, että usein matka lentokentälle ja ajo kaupunkiin kestää joskus pitemmän aikaa kuin itse lentomatka.

Tunnetuin Moskovan lentokentistä nykyisin on Vnukovo, joka sijaitsee 26 kilometrin päässä kaupungista. Sen laajennustyöt on myös aloitettu ja siksi aikaa ulkomaanliikenne on siirretty Sherementjevon kentälle, joka on suunnilleen yhtä pitkän matkan päässä kuin Vnukovokin, mutta toisella suunnalla Moskovaa. Moskovalla on nykyisin kolme suurempaa lentokenttää, jotka palvelevat lentomatkustajaliikennettä: Vnukovo, Sherementjevo ja Bykovo. Leningradin valtatien varteen rakennettavasta tulee siis järjestyksessään neljäs.

Bonnin sotavoimat harjoittelevat taas Ranskassa

Pariisi. — Pariisin poliisi kielsi perjantaina Länsi-Saksan joukkojen Ranskan maaperällä tapahtuvia harjoituksia vastaan suunnitellut mielenosoitukset. Mielenosoitukset oli määrä järjestää lauantaina Place de l'Operalla, joka sijaitsee aivan Pariisin keskustassa.

Näitä mielenosoituksia suunnittelivat maastakarkoitettujen, internoitujen, vastarintamiesten ja isänmaanystävien yhdistykset.

Ranskan vasemmisto on ryhtynyt kampanjaan sen johdosta, että Ranskan ja Saksan välillä käydään neuvotteluja läheisemmästä sotilaallisesta yhteistyöstä. Kommunistien äänenkannattajassa l'Humanitessa oli kuuden palstan otsikko: "Huomio! 35,000 saksalaista sotilasta palaa Ranskaan".

Ranskan puolustusministeriö ei halua käsitellä tietoja, joiden mukaan 3,000 länsisaksalaista — neljästä moottorisoidusta pataljoonasta — saapuu 14 päivää kestäviin harjoituksiin Itä-Ranskaan marraskuun alussa. Ranskan lehdistön saamien tietojen mukaan valmistellaan länsisaksalaisten joukkojen saapumista Reimsin lähellä oleviin Mourmelonin ja Sissonen sotilastukikohtiin.

Ranskan ulkoministeriötä lähellä olevat piirit ilmoittavat että neuvottelut Länsi-Saksan Ranskaan sijoitettavista varikoista ja harjoitusmahdollisuuksista ovat melkein päätetyt. Ulkoministeriön tehtävänä on vain enää ottaa kanta asian oikeudelliseen puoleen.

Tiesittekö, että...

— Miljoonat kyläläiset ja paimenet, niiden mukana naiset ja lapset, rakensivat Burman tien, joka yhdistää Burman Kiinaan, työaseinaan vain kuokat ja moukarit.

Kenraali Hester puhuu Torontossa

Toronto. — Prikaatikenraali Hugh B. Hester on Canadassa puhujamatkalla ja hänen puheenaiheensa on "kansallinen turvallisuus ja kansainvälinen aseistariisunta".

Kenraali Hester liittyi armeijaan ensimmäisen maailmansodan aikana ja palveli armeijassa 34 vuotta. Hän on saanut useita kunniamitaleja hyvästä palveluksestaan.

Hän erosi armeijasta 1951 ja on kirjoittanut useaan lehteen artikkeleita. Yhdessä tri Jerome Davisin kanssa hän on kirjoittanut kirjan "On the Brink".

Kenraali Hester tulee pitämään puheen täällä Plaza hotellin Empress ruumassa marraskuun 2 pnä kello 8.15 ip. Tässä Toronton Rauhankomitean järjestämässä kokouksessa tulee myöskin puhumaan tri James Endicott.

"Kirjastonhoitajille 5 senttiä tunnissa"

London, Ont. — Ontarion opetusministeriön lainakirjastojaston johtaja William A. Roedde sanoi täällä tällä viikolla, että pienempien kauppaloiden ja kylien lainakirjastoissa työskentelevät kirjastonhoitajat saavat "tavallisesti häpeällisen" pientä palkkaa.

Middlesex kauntin valtuustolle pitämässään puheessa hän sanoi, että joillekin pienien kauppaloiden lainakirjastonhoitajille maksetaan niinkin vähän kuin viisi senttiä tunnilta.

Hän ehdotti, että perustettaisiin kauntisysteemi lainakirjastoja varten, maksettaisiin kykeneville lainakirjastonhoitajille standarttipalkka ja yhtäläistytettäisiin lainausmenetelmät. Hän sanoi sellaisen epäilemättäkin johtavan parempaan kirjavalikoimaan ja kirjojen suuremmassa määrässä lainaamiseen.

RAUHA ON SAKSAN TÄRKEIN KYSYMYS -- WALTER ULBRICHT

Berliini. — Saksan demokraattisen tasavallan valtioneuvoston puheenjohtaja Walter Ulbricht sanoi viikko sitten tiistaina kansankamarissa pitämässään ohjelmanjulistuspuheessaan rauhan turvaamisen Saksan kysymyksen tärkeimmäksi kohdaksi. Saksan demokraattisen tasavallan ensimmäisenä tehtävänä, hän sanoi, on tehdä kaikki mahdollinen Saksan totaalisen aseistariisunnan hyväksi, jotta myös Länsi-Saksassa rauhan voimat saisivat yliotteen ja jotta Saksan kansallinen uudestisyntyminen rauhanrakkauden ja demokratian merkeissä muodostuisi tosiasiaksi.

Ulbricht jatkoi, että viimeisin tapahtumakehitys Saksan molemmissa osissa vahvistaa todeksi väitteen että on olemassa vain yksi todellinen Saksan valtio, nim. Saksan demokraattinen tasavalta. L-Saksan hallitus, joka sabotoi Potsdamin sopimusta ja on Yhdysvaltojen satelliitti, ei voi NATO-politiikkaan sitoutumisensa johdosta vaatia oikeutta esiintyä Saksan valtionpolitiikan edustajana, Ulbricht sanoi.

Ulbricht kosketteli myös presidentti Eisenhowerin YKn yleiskokouksessa esittämää vaatimusta, että kansojen on itse vapaasti saatava päättää kohtalostaan. Puhuja sanoi Yhdysvaltojen erottaneen Länsi-Saksan Saksan varsinaisesta valtioyhteisöstä ja epäävän Länsi-Saksan asukkailta vapaan itsemääräämisoikeuden. Kehotan teitä, herra presidentti, lopultakin poistamaan joukkonne Länsi-Saksasta ja suomaan Länsi-Saksan asukkaille oikeudet päättää itse rauhasta, turvallisuudesta, vapaudesta ja demokratiasta.

Ulbricht mainitsi jälleen kerran, että ainoa tie Saksan yhdistämiseen on rauhansopimus molempien Saksan valtioiden kanssa sekä valtioliiton muodostaminen. Neuvostoliiton pääministerin Hrushtshevin äskettäin YKn yleiskokouksessa pitämä puhetta Ulbricht piti erityisesti Saksan kansalle osoitetuksi tueksi ja hän tervehti suurella tyydytyksellä Puolan työväenpuolueen johtajan Gomulkan ehdotusta yleisen kansanäänestyksen suorittamisesta aseistariisuntakysymyksen ratkaisemiseksi.

Ulbricht kosketteli sitten Englannin pääministeri Macmillanin puhetta, jossa käsiteltiin Bonnin hallituksen politiikkaa. Myös Hitler puhui usein mielellään rauhasta samalla kun hän kauniisti soinnahtavien fraasien suojissa valmisteli toista maailmansotaa, Ulbricht sanoi. Tätä Hitlerin rauhanpolitiikkaa toteuttivat juuri ne henkilöt, jotka tänä päivänä johtavat Länsi-Saksan armeijaa, laivastoa ja ilmavoimia ja jotka ovat johtavilla paikoilla valtion hallintoelimissä. Uuteen Bonnin provosoimaan sotaan joutuisi Englanti heti mukaan — Bonnin militaristit ja revanshipoliitikot ovat parantumattomia eivätkä he osaa ottaa oppia historiasta. Molemmissa Saksan valtioissa on suoritettava yleinen ja täydellinen aseistariisunta huolimatta Bonnin militarististen ja kostonhimoisten piirien katkerasta vastuksesta, Ulbricht sanoi lopuksi.

PÄIVÄN PAKINA

Se "elintärkeä reikä" USAssa

Samalla kun yhdysvaltalaiset poliitikot yrittävät peittää aseistariisumisen jarruttamisyrityksensä jankuttamalla joutavia "kontrollista" ja "kontrollin ensisijaisuudesta", siellä on kuulema eräs "elintärkeä reikä", jonka täyttäminen, tai paremminkin täyttämisyritys panee oikeaan valoon sen, mihin Yhdysvalloissa todella pyritään.

Meidän mielessämme on Point Arguellista, Californiasta lokakuun 12 pnä lähetetty Associated Pressin uutistieto, missä tästä "elintärkeästä reiästä" sanotaan mm. näin:

"Samons jatkaa siitä, mihin päättyi U-2, täyttäen asiantuntijain sanonnan mukaan elintärkeän reiän (vital hole) Yhdysvaltain vakoilussa; ottaen selville mitä tapahtuu Venäjän suuressa sisämaassa."

U-2-vakoilukoneet päättivät maallisen vaelluksensa Siperiaan — missä yksi niistä ammuttiin alas niin ettei sen lentäjä voinut (tai ei halunnut) sitä räjäyttää, sen paremmin kun hän ei tyrkännyt puohonsa sitä myrkkyneulaakaan, minkä Washingtonin herrat suuressa ihmisrakkaudessaan ja huolenpidossaan hänen matkavarusteisiinsa liittivät.

Samons on "suuressa salaisuudessa" kehityksen alaisena oleva "vakoilusatelliitti", minkä pitäisi, kuten sanottu "jatkaa siitä", mihin U-2 juuttui.

Samons on siis nykyaikainen avaruusvakoilija ja ensimmäinen tällainen vekotin — Samons 1 — lähetettiin "kiitospäivämme" kunniaksi, lokakuun 11 pnä, täyttämään jotakin Pentagonin reikää.

Alku näytti kuulema hyvin lupaavalta, mutta parin tunnin kuluttua korkeat sotaviskaalit myönsivät, että "susi" tuli siitäkin raketista. Jälelle jäi vain suuret unelmat siitä, että jonakin kauniina päivänä voidaan Samons lähettää instrumentteineen valokuvaamaan "Venäjän sisämaata", kuten mainitussa uutistiedossa sanottiin.

Ja vaikka tätä "vakoilusatelliittia" valmistetaan kuulema suuressa salaisuudessa — valkeus kyllä nauraa pimeyden töille — niin siitä huolimatta meille tiedonhaluisille selitetään, että tämän vekottimen Samons-satelliitin kärkiosaan sijoitetaan pienoiskoossa sellaiset laitteet, että niiden avulla voidaan järjestää "Venäjän sisämaan tarkkailu paremmin kuin U-2-koneen avulla".

Ensimmäinen Samons — josta tuli susi kuten niin monesta muusta jenkkikenraalien satelliiteista — oli kuulema vain kokeilulaite.

Yhdysvaltain ilmavoimat eivät tiedoittaneet yksityiskohtaisesti siitä, oliko todellisena tarkoituksena, että sen kamerat olisivat lähettäneet takaisin maahan niitä kuvia, mitä se maasta olisi ottanut — jos olisi avaruusradalleen päässyt.

Mutta sensijaan on avoimesti kerskuttu tavoittena olevan jotta Samonsin avulla voidaan ottaa valokuvia maapallon mistä osasta tahansa, ja että tarkoitus on lähettää nämä joko tavalliset valokuvat tai tv-kuvat takaisin Yhdysvaltoihin. Toivomuksena on, sanotaan edellämainitussa Associated Pressin uutistiedossa, **"kartoittaa maalialueet"** ja saada selville vihollisen miesvoiman ja aseiden keskityksen.

Tässä mielessä, sanotaan mainitussa uutistarinassa "Samons jatkaa siitä, mihin U-2 lopetti, täyttäen sen, mitä asiantuntijat pitävät pahana reikänä Yhdysvaltain vakoilussa määriteltäessä sitä mitä on tapahtumassa Venäjän suuressa sisämaassa."

Kas näin sitä jenkkikenraalit rauhaan ja kansainvälisten suhteiden "parantamiseen" pyrkivät?

Rakentavat ensin satoja sotatukiasemia aivan Neuvostoliiton rajoille — ja sitten keskittävät kaiken taitonsa ja kykynsä siihen, että voisivat vakoilusatelliittiensa avulla "jatkaa siitä, mihin juuttui U-2-vakoilukoneen" roskainen rooli "kartoittamalla maalialueita" Neuvostoliitossa ja muissa maissa.

Tässä tilanteessa ei taitaisi olla mikään ihme, vaikka yhdysvaltalaiset tiedemiehetkään eivät suuria perusta, vaikka heidän kenraaliensa satelliittikokeista tuleekin susia.

Mutta sitä enemmän ihmetyttää meitä canadalaisia, miksi esimerkiksi erään viimeviikkoisen kansallisen tv-uutistiedoituksen yhteydessä piti näyttää sotainen propagandakuva siitä, miten jenkkien ilmavoimia harjoitetaan "realisesti" pommitushyökkäyksiä tekemään? Eikö olisi ollut kansamme, valtiomme ja koko ihmiskunnan edun kannalta parempi käyttää sekin kallis hetki ihmiskunnan rauhantahdon julkituomisen hyväksi? Me vain kysymme. — Känsäkoura.

Naisten toiminta hyvällä alulla Port Arthurissa

Port Arthur. — Alkamme naisten hommista pitäisi mainita jotakin, sillä toiminta meillä menee pikkuhiljaa siitäkin huolimatta, että melkein ollaan jo iltapäivän lapsia kaikin, mutta emme me sentään olo vielä laakereille jäädä lojumaan. Kokouksemme pidämme joka kahden viikon päästä ja meidän kokouspäivämme on nyt torstai ja aika on kello 1.30 iltapäivällä.

Viimevuonna oli meillä tapa pitää kokouksia jäsenien kodeissa ja kyllä ne jo kaikki meni ainakin kertaalleen taisi mennä jotkut kaksikin kertaa, ainakin muistan Mrs. Hilma Ahlforsilla olleen jo kokoukseme kahdestikin. Sattuu oli toisiakin mutta en nyt niitä muista. Nyt pidetään kokous haalin yläkerrassa ja emännät ovat luvanneet jokainen vuorollaan kestittää, sillä se kahvikulta on herkkua.

Seuraava kokous on nyt lokakuun 20 päivänä ja taas siitä pari viikkoa eteenpäin on seuraava, joten näin pääsee mukaan nekin jotka nyt syystoiminnan aikana eivät ole ehtineet vielä lopettamaan kesärientojaan ja valmistumaan talven varalle.

Viime tiistaina oli meillä järjestetty kahvit ja seurapelit Vapauden "rapiarahaston" kartuttamiseksi, mutta kai ihmisillä oli muita tärkeitä menoja, täten saimme vain kokoon $5.00, vaan apuna se on pienikin apu.

Sanatoriumissa olevien sairaiden joululahjarahaston kartuttamiseksi ovat naiset päättäneet järjestää tanssit joulukuun kolmanneksi päiväksi ja sinne tullaan myymään lippuja etukäteen. Olisimme iloisia jos ympäristön naiset ottaisivat näitä lippuja myytäväksi, sillä yli piirin on Sanatoriumissa sairaita ja olisi silloin paremmat saavutukset jos joukolla otetaan työ täytettäväksi. — TAS.

PETER A. VESA
B. A., LL. B.
Barrister, Solicitor, Notary
SUOMALAINEN LAKIMIES
PUH. HO. 3-3392
1028 Danforth Ave., Toronto

S.C.A. Urheiluliiton virkailijoiden osoitteet:

Puheenjohtaja: Jack Karvonen
16 Chamberlain Ave.
Puhelin RU. 2-4227
Toronto, Ontario

Sihteeri: Paavo Vaurio
49 Hiawatha Rd., Toronto 8, Ont.
Puhelin HO. 6-8815

Rahastonhoitaja: Allan Ellbury
486 Brock Ave., Toronto, Ont.
Puhelin LE. 5-1054

LIITON NAISJAOSTO
Elsie Jokinen
21 Granlea Road, Willowdale, Ont.
Puhelin BA. 1-1489

LIITON HIIHTOJAOSTO
Puheenjohtaja: Unto Penttinen
38 St. Lawrence St., Sudbury, Ont.

Missä on ihmiskyvyn rajat urheilussa?

Onpa monen kertaan, varsinkin viime vuosien aikana, tullut ajatelleeksi missä on todella ihmiskyvyn rajat urheilussa, jopa joskus uskotaan jo toisissaan, että tuo ja tuo tulos nyt jo pysyy rikkomatta ainakin muutaman vuoden, mutta niin kuitenkin on käynyt, että rikottu on ja ihmeellistä ihmeellisimpiä tuloksia on saavutettu. Asiantuntijat jo aikoja sitten vakuuttivat että esim. 100 metrillä on ihmiskyvyn raja tasan 10 sekuntia. Onko niin? Nythän tämä haamuraja on saavutettu kahden miehen voimalla, Armin Haryn ja oman maamme pojan Jeromen toimesta. Kuitenkin laittaa ajattelemaan ettei tämäkään tulos ole vielä inhimillisen kyvyn raja, vaan että loistavissa olosuhteissa siitä voidaan vielä tipauttaa pois yksi eli kaksi kymmenesosaa sekuntia. On käynyt niin, että eräät tulokset kuten korkeushyppyssä, keihäässä, kuulassa ja muissa lajeissa on tulokset hypänneet pois pistelaskukirjoista, sillä näin korkeita tuloksia ei luultu saavutettavan.

Ray Norton juoksi tänä kesänä 220 jaardia häikäisevässä maailmanennätysajassa 20. 1. joka 200 m. vastaa aikaa 19.9. Siis molemmat sadat on juossut hiukan paremmin kun Hary ja Jerome 100 m. Roomassa kaksi miestä juoksi 400 m. odottamattomaan loistoaikaan, jota ei hevillä etukäteen uskottu. Otis Davis ja saksalainen Kauffman lukuisia uusia olympiaennätyksiä ja maailmanennätyksiä. 1500 m. paransi Herb Elliot omaa maailmanennätystään uuteen aikaan 3.35.6. Kuka olisi uskonut tätä 10—15 vuotta sitten, jonka jälkeen myöskin maili on juostu useamman miehen voimalla silloin uskomattoman 4 minuutin alle. Samoin 1 km Valentin 2:16.7. Pitemmillä juoksumatkoilla on vielä Zatopekin ja muiden ennätykset pysyneet paikoillaan vaan Roomassa maratonmilla teki kahvimaan Etiopian paljasjalkainen poika Bikile Abebe ihmeellisen ajan 2.15.16.2. joka häikäisee loistollaan ja osoittaa vaan että mitä tulevaisuudessa tulee Afrikasta ja muualta jossa kansat rupeavat urheilemaan. Abebe oli maailmalle aivan tuntematon nimi samoin kuin toiseksi sijoittunut Morokon A. Rhadi ajalla 2.15.41.6. Aikaisempi ennätys maratoonilla oli Sergei Popovilla joka oli sellainen tulos johon todella luotimme että se pitää muutaman vuoden, eli vajaan sekuntin huonompi kun Abeben nyt saavuttama, eli 2 15.17.0.

Hypyissä ja heitoissa on tapahtunut todellinen vallankumous, sillä niin perinpohjin on uusittu aikaisemmat saavutukset. Kuka olisi uskonut että korkeudessa Thomaksen saavuttamana kirjoitetaan ennätys nyt 222,9. Tämäkään ei ole vielä sellainen että se pitäisi vaan sitä varmasti koristetaan vielä. Hyppäsihän nuori venäläinen Brumel juuri 224 vaan hienon hienosti uskottiin alastulossaan koskettaneen rimaa, jonka johdosta luultiin sen jääneen paikoilleen eikä voida hyväksyä ennätykseksi. Kun Tajima Berliinissä 1936 hyppäsi kolmiloikassa tuloksen tasan 16 metriä pidettiin sitä syystä kyllä ihmeellisenä, mutta tänään kirjoitetaan tulos toista metriä paremmalla, eli puolalaisen J. Schidtin nimellä 17.03 m. Owensin pituushyppyn ennätys oli vanhin ja kauemmin seisonut mutta sekin on toisen neekerin Ralph Bostonin toimesta rikottu juuri kuluneena kesänä luvuin 8.21 m. Seipäässä D. Bragg 4.80. Heitoissa on tapahtunut oikea suursiivous parannuksessa. Kun aikoinaan Jack Torrance työnsi tuloksen 17.40, pidettiin sitä "vuosisadan tuloksena". O'Brien'in toimesta alkoi uusi metriluku 18. kunnes siirryttiin taas uudelle metriluvulle, kunnes nyt jo kolme miestä ylitti 19 m rajan, ja tänä kesänä Bill Nieder aloitti uuden metriluvun, sillä nyt kirjoitetaan 20.06 m. Ihmeellistä.

Moukarissa ei ennen Helsingin olympiakisoja ollut kukaan vielä rikkonut 60 m. rajaa, kunnes sen juuri siellä rikkoi nuori unkarilainen Czermak. Nyt meillä on suuri joukko 60 m. ylittäjiä ja tänä kesänä amerikkalainen Harold Conolly (joka ei päässyt Roomassa loppukilpailuun) aloitti uuden ihmeellisen metriluvun uudella maailmanennätyksellä 70.33 m. Keihänheitossa suomalaisten entisessä paraatilajissa on tapahtunut todellinen myllerrys ennätyksen parantamisessa. Tukholman olympialaisten aikoihin unelmoitiin kuinka ensimmäisenä [illegible] lumotun 60 m. Sen teki ruotsalainen Erik Flemming 62.32. Sitten ruvettiin unelmoimaan 70 rajaa ja jo aivan tippale pääsi Erkki Penttilä, kunnes sitten ruotsalainen Lundqvist oli se mies jolle kuului tämä kunnia, 71 01. Aina vaan pyrittiin korkeammalle ja jo unelmoitiin 80 metristä. Amerikkalainen Bud Held omalla tekemällään leijakeihäällä heitti ensimmäisenä 80.41. Sittenhän paransivat Nikkinen, Sidlo, Danielsen, kunnes nyt viimeksi Cantello 86.04 ja aivan viimeksi Bill Alley 86.46. Nämä tulokset on heitetty leijakeihäillä. Roomassa tehtiin päätös eli annakin piti tehdä, että Heldin tyyppisillä keihäillä saavutettuja tuloksia ei enää hyväksytä, vaan tulos täytyy heittää jokin teräs- eli sitten suomalaisella koivukeihäällä. Tämä on huono päätös tulevia keihänheittäjiä muistain, joiden nyt täytyy jo mielivät saada tuloksen heittää se edellämainittuja keihäitä käyttäen. Vielä muutama sana kiekonheitosta, joka lähentelee [illegible] senttiä vaille kuuttakymmentämetriä myöskin. Puolalaisen Piatkovskin tulos on 59.91 ja sentilleen [illegible] Rink Babka'lla. Tässä olen puuttunut [illegible] rata- ja kenttäurheilutuloksiin. Vielä [illegible] ti. Kuitenkin puutun muutamiin naisten parhaisiin tuloksiin ja niitä voidaan verrata meidän Liiton ja muiden miestenkin tuloksiin ja vasta sitten voimme todella käsittää kuinka huipussaan on naistenkin tulokset tänä päivänä. Pikamatkoilla 100 ja 200 m. on uusin tulokas amerikkalainen Vilma Randolph puolustanut tänä kesänä naisten puolella mustanrodun ilmiömäisiä tuloksia saavuttamalla edellämainituilla matkoilla uudet maailmanennätykset numeroin 11 sek. ja 200 m. 22.9. Ne ovat parempia kun meidän Liitonennätykset. 400 m. Maria Iikina 53.4. 800 m. Ludmilla Lysenko 2.04.3. Pituushyppy Hildur Clausen 640. Korkeus Jolanda Balas, 187. Keihäs Elvira Ozolina 59.56, kiekko Tamara Press 59.14. Kuula Tamara Press 17.78 m. Tässä vaan muutamia tuloksia vertailun vuoksi. Näiden jo luulisi olevan lähellä inhimillisen ihmiskyvyn rajoja, mutta voidaampa varmasti uskoa että kaikki nämäkin numerot muuttuvat vielä ja aina ylemmäksi ja ylemmäksi noustaan huippuluokan tulosten teossa. — Tekonimus.

BAY FISH MARKET
Ensimmäinen kalakauppa Port Arthurissa
289 Bay St. Puh. DI 4-2832
Tuoretta kalaa pyydysaikana — kalaa kaikkia lajeja lohta, kuhaa, ahventa ja siikaa
SILLIÄ — Norjan, Islannin, Hollannin, Alaskan ja Newfoundlandin silliä.
SAVUSTETTUA KALAA eri lajeja. — SUOLAKALAA aina valmiina.
UNTO OJALA, omistaja.
(27—4—11—18)

SAMPO MOTORS
- Muistakaa tarkistaa pakkasneste autossanne
- Suoritamme ilmaiseksi nesteen tarkistuksen
- Myymme Goodyear kesä- ja talvirenkaita sekä pattereita
- Lähetämme ulkopaikkakunnille autojen varaosia (ilmoittaka meille autonne vuosimalli ja sarja (serial) numero
- Suoritamme kaasu- ja sähköhitsaustöitä
- Otamme vastaan sorvaustöitä
- Myymme jatkuvasti uusia SKODA-henkilöautoja
- Varastossamme on myös saatavana muutamia hyväkuntoisia käytettyjä autoja
- Kuorma-auto saatavana muuttoihin ja muihin kuljetuksiin
- Kääntykää autoasioissanne puoleemme

SAMPO MOTORS
WA. 2-7658, WA. 3-9742 479—485 SPADINA AVE.
TORONTO

Huomattava rauhankokous P. Arthurissa tk. 28 pnä

Port Arthur. — Tri James G. Endicott, joka on parhaillaan koko maata käsittävällä puhujamatkalla, saapuu tänne keskiviikkona, tk. 26 pnä. Täällä yhtyy häneen amerikkalainen eläkkeellä oleva kenraali Hugh Hester tk. 28 pnä. He tulevat yhdessä puhumaan täällä olevassa Työn Temppelissä 314 Bay St. kello 8 ip. samana päivänä. Aiheena tulee olemaan "Aseistariisunta — ainoa rauhan ja turvallisuuden tae".

Tri Endicott on juuri palannut Länsi-Saksasta, jossa hän osallistui kokouksiin, joita oli järjestetty fasistien uudelleen heräämistä ja NATO:n Länsi-Saksan aseistamista vastaan. Hän vieraili monissa muissa maissa Canadan Rauhanneuvoston puheenjohtajana ja Maailman Rauhanneuvoston jäsenen ominaisuudessa. Hän voi tästä syystä antaa tuoreita tietoja monista eri maista, jotka uhkaavat maailmanrauhaa ja kertoo kuinka ihmiset eri puolilla maailmaa käyvät jatkuvaa taistelua rauhan puolesta.

Kenraali Hester jolla on loistava sotilaallinen menneisyys, tulee esittämään voimakkaan vetoomuksen aseistariisumisen puolesta ja varustelukilpailun lopettamiseksi, jotta ihmiset voivat elää kunniallisesti ja ystävyydessä kuten sivistyneitten ihmisten pitääkin eikä jännittyneisyydessä, pelossa ja epäluottamuksessa ikäänkuin ruutitynnyrin päällä johtuen ydinasekilvasta.

Laatikkopäivälliset Steelton-haalilla

Sault Ste. Marie. — Kirjoitan yhtä ja toista täältä Soon perukoilta. Osaston viime kokouksessa meillä oli harkinnan alaisena talvitoiminnan alkaminen. Hyvin sovinnollisen keskustelun tuloksena päästiin yksimieliseen tulokseen, että vielä johonkin aikaan meillä on mahdollisuus näyttämöllämme nähdä kappaleita kunhan tässä kaikki kotiutuvat kesänviettopaikoiltaan.

Näin minulle juttelivat entiset ohjaajamme. Siis toivossa saamme elellä ja vielä johonkin aikaan tulemme näkemään kappaleita, joista annan paremmin tietää aikanaan. Niinikään kuulin, että tk. 30 pnä on laatikkopäivälliset. Kaikki voi saapua Steeltonin haalille missä ruokailu alkaa kello 12 päivällä. Ruokavalikoima tulee olemaan kaikkia tyydyttävä. Siis pankaapas tämä muistiinne.

Kokouksessa tehtiin monia muitakin päätöksiä, joista mainitsen toisen kerran siksi kunnes lähenee päätösten toteuttamisen aika.

Soon ja Sudburyn ympäristöllä on ollut intiaanikesä eikä ole tullut lunta. Lännellä sanovat intiaanikesän tulevan senjälkeen kun tulee ensimmäinen lumi. Ties miten tuon asian laita lienee. Ilmat ovat kuitenkin olleet hyvin kesäisiä. Kaikesta tästä huolimatta on ollut sairautta ympäristöllä aika runsaasti. Kuolemantapauksiakin on sattunut viimeisten viikkojen aikana vanhemman kaartin joukossa. — Piirsi E—nne.

Monenlaisia tilaisuuksia Torontossa syystoim.-kaudella

Toronto. — Kesä vain jatkuu vaikka yksi kolmasosa lokakuusta on jo kulunut. Lämmintä on ollut siinä 70 astetta Fahrenheitia.

Finlandia kuoron konsertti järjestetään joulukuun 11 pnä. Kuorolaisissa on varmaankin vielä kesän väsymystä koska tk. 4 pnä harjoituksissa oli hyvin vähän, erittäinkin sopraanoita. Kyllä olisi uudet laulajat tervetulleita eikä ole parempaa ajnkulua ja hyötyä kuin toimia kuorossa. Suuret laulu-, soitto- ja urheilujuhlat pidetään ensi kesänä Sudburyssa. Nämä juhlat ovat muodostuneet monipuolisimmiksi ja siksipä pidetyimmiksi. Senpä tähden jos alamme nyt harjoittamaan, sitä pikemmin olemme valmiita.

Katselimme kuinka "Muhoksen Mimmi" on valmistumassa näyteltäväksi sunnuntaina, tk. 23 ja 30 pnä. Kyllä tuntuu, että tyhjää ei tarvitse silloin nähdä ja kuulla. Juniakin on kuin Union asemalla Torontossa. Toivotaan, että meitä katsojiakin on siellä se kuulema panee näyttelijät parhaaseen vireeseen.

Nyt se kauan kaivattu kabarettiilta tulee marraskuun 4 pnä. Silloin saa tanssia newyorkilaisen Laurenin yhtyeen soiton tahdissa. Sisäänpääsykin on ainoastaan $1.25.

Päivällinen tarjotaan marraskuun 13 pnä kello 12.30 ip. Kaikki mainitut tilaisuudet pidetään Don-haalilla.

Täällä kuoli äkkiä Antti Nummi 72-vuotiaana. Hän on aikaisemmin asunut Kirkland Lakella. — N.

Rakennusalalla vakava työttömyys Torontossa

Toronto. — Avara rakennustyöläisten haalimme oli jo puoli täysi työttömistä ja ilmatkin olisivat mitä parhaat tehdä töitä ja moni olisi mitä kipeimmässä työn tarpeessa. Kuu uu ääniä, että olen saanut vähän työtä ettei ennen koskaan, vain muutamia viikkoja koko vuotena.

Työmaalla eräs toveri sanoi, että kylläpä se pitää tiukalla miten elää. Työmaalla kysyttiin eräältä työläiseltä onko hänellä sairasvakuutuspapereita. Mies vastasi ettei vielä ole, mutta jos saan työtä kahdeksi viikoksi, niin maksan vakuutuksen heti vuodeksi. Mitä hän sai? Hän sai kahden päivän perästä lopputilin.

Tässä on totuuksia kuinka tiukalla eletään. Siksipä ryhtykäämme kamppailuun paremman toimeentulon puolesta. Canada ei ole niin köyhä ettei se voi antaa toimeentuloa työläisilleen. — Yksi.

PORT ARTHURIN KUULUMISIA

International osuusliikkeen myynnit nousseet; ylittävät vuoden loppuun mennessä "miljoonan"

Port Arthur. — Sunnuntaina, lokakuun 9 p. pidettiin täällä osaston haalilla International osuusliikkeen puolivuosikokouksen lopullinen ja yhteinen istunto, johon osallistuivat myös edustajat Geraldtonin, Fort Williamin ja Kaministiquian sivuliikkeiden alueilla edellisellä viikolla pidetyistä kokouksista. Valtakirjalla olivat veljesedustajat CS-J:n Port Arthurin osastosta ja canadalais-ukrainalaisten yhdistyneestä Port Arthurin osastosta, sekä vakuutusliitosta.

Kokous alkoi kello 10:15 a.p. ensin vahvistaen että kokouskutsu oli suoritettu lakimääräisesti. Kokouksen virkailijain valinnassa hyväksyttiin puheenjohtajaksi johtokunnan puheenjohtaja E. Nordstrom, kirjuriksi E. Raketti, kielenkääntäjäksi A. Widgren, sanomalehdille kirjeenvaihtajaksi A. T. Hill ja puheenvuorojen merkitsijäksi Sam Pukkala.

Tiliraportin ja tilintarkastajain lausunnon esitti liikkeen kirjanpitäjä H. Raketti ja johtokunnan liike- ja toimintaraportin esitti yleisliikkeenhoitaja Fred Parnega. Johtokunnan raportissa selostettiin että "kokonaismyynnit viime kuuden kuukauden liikevaihdossa toivat $447,722.81 verrattuna edellisen vuoden saman ajan liikevaihtoon $431.730 06. Edellisen vuoden loppupuoliskon liikevaihto nousi lähelle puolen miljoonan. Viime vuosi kokouksessa asetettiin saavutusmääräksi tämän vuoden liikevaihdon kohottaminen miljoonaan dollariin. Viime viikolla tarkistus osoitti, että kaikki seikat toteavat että saavutamme sen ja toivomme ylittävämmekin vielä, huolimatta työttömyydestä, mikä vakavasti vaikuttaa ostajapiirissämme, sanottiin raportissa. Myöskin osoitettiin, että laajentaminen ja korjaukset Geraldtonin kaupassa sai ostajapiirin ja osakkeenomistajain hyvän vastaanoton. Heinäkuun 27 p. järjestettiin yleisölle 3-tunnin tarkastus liikkeessä. Sitä seuranneiden kolmen päivän liikkeenvaihto oli suurempi kuin milloinkaan ennen Geraldtonin kaupan historiassa samaan aikaan vuodessa. Laajentamisen jälkeen ovat kaupassa myynnit nousseet 20 prosentilla. Kaikissa osuusliikkeemme kaupoissa ilmeni myyntien nousua, vaikka yleisvoitto olikin pienempi, koska Geraldtonin kaupassa siirrettiin korjauksiin $2,500.00 tilikauden ajalla. Joulukuuhun mennessä tehdään samoin. Sitten jälelläoleva korjausvelka $13,500.00 kuin myös uuden kaluston hinta velotetaan varsinaiselle omaisuustilille.

Valistus- ja julkisuustyötä on tehty hyvin vähän osuustoiminnallisessa mielessä sanottiin raportissa, sillä se supistuu etupäässä liikeilmoitukseen. Osuusliikkeellämme on ainoastaan Fort Filliamissa osuustoimintakilta. Meidän vuotuinen kesäjuhlamme oli hyvin onnistunut siinä mielessä. Meillä oli ohjelmassa vieraita; kansanlaulajain joukkue Winnipegistä ja puhujana Federated osuustukkuliikkeen edustaja Cliff Wood. Meidän tulisi vakavasti arvostellen keskustella tätä osuustoiminnallisen valistustyön heikkouden korjaamista ja tehdä parhain mahdollinen ratkaisu ja järjestely tässä yhteydessä liikkeemme lujittamiseksi.

Johtokunnan raportissa tehtiin seuraavat ehdotukset osakkeenomistajain hyväksyttäväksi: (1) Että maksetaan 1 prosentti ostopalautusta tammi- ja kesäkuun välisen ajan ostoksien perusteella. (2) Muodostetaan lasten kesäleirin järjestävä komitea, jotta jää riittävästi aikaa kesäleirin järjestämiseen koululoman ajaksi v. 1961. (3) Että valitaan paikallinen huoltokomitea Port Arthurin kaupan liiketoiminnan valvontaa varten, kuten on sivuliikkeissä ollut jo tähänkin mennessä.

Tilintarkastajain valmistaman tiliraportin ja johtokunnan liikkeenhoitoraportin suhteen keskustelu suoritettiin samanaikaisesti. Keskustelussa erikoisesti arvosteltiin Port Arthurin kaupan heikkouksia ja korostettiin uudistuksien välttämättömyyttä.

Kello 12 päivällä otettiin päivällisloma, jolloin tarjottiin kokoukseen osanottajille päivällinen osuusliikkeen puolesta.

Päivällisen jälkeen kokouksen alussa pidettiin yhden minuutin hiljaisuus vuosikokouksen jälkeen kuoleman kautta poistuneiden osakkeenomistajain muistolle.

Yli tunnin jatkuneen keskustelun jälkeen hyväksyttiin raportit ja tehdyt esitykset yksimielisesti.

Valittiin lasten kesäleirikomiteaan 7 jäsentä.

Johtokunta velvoitettiin kutsumaan erikoinen Port Arthurin osakkeenomistajain kokous keskustelemaan ja valitsemaan Port Arthurin kaupan liiketoiminnan huoltokomitea, jolta vaaditaan itsenäistä vastuunalaisuutta liiketoiminnan parantamisessa.

Myöskin valittiin 5-henkinen komitea tutkimaan kaikki asiatiedot ja varaamaan esitykset johtokunnalle Port Arthurin kaupan korjauksiin ja uudistuksiin nähden.

Johtokunta velvoitettiin heti järjestämään osuustoiminnallista valistustyötä ja sen ohjaus viime vuosikokouksen päätöksien mukaisesti.

Ensi vuoden kevätkaudella pidettävässä vuosikokouksessa erovuorolla olevien neljän johtokunnan jäsenen paikan täyttämiseksi oli jo sivuliikkeiden kokouksissa tehty ehdokkaiden nimityksiä, joten tässä kokouksessa jatkettiin siinä määrin että listalle tuli kaikkiaan 19 ehdokasta, joista vuosikokous keväällä suorittaa neljän valinnan.

Päätösponsikomitean esityksestä päätettiin yksimielisesti velvoittaa johtokunta käyttämään bruttovoitoista yhtä prosenttia vastaavan summan valistus- ja kulttuurityön ja ilmoitustoimintojen rahoittamiseen.

Ilmaistiin osuusliikkeemme kannatus Metsä- ja Sahatyöläisten uniolle lakkolaisten edustajana Anderson Block and Tile yhtiötä vastaan ja korostettiin että yhtiön tulisi sopia työläisten union kanssa.

Yksimielisesti osoitettiin maakuntahallituksen metsäministerille G. W. Spoonerille vaatimus, että tulisi tukea United Pulwood Farmers Assn vaatimuksia farmareille paperipuistaan maksettavien hintojen korottamisesta. Kannatettiin luonnonrikkauksien ja koneteollisuuksien kehittämistä työttömyyden lieventämiseksi ja ulkomaisten markkinain kehittämiseksi, sekä lausuttiin toivomus, että missä yksityisomistus epäonnistuu teollisuusalojen kehittämiseksi, tulisi siten perustaa kruunun yhtiö sitä varten.

Hetken yleistilanteeseen nähden päätöslausunto totesi, että koska osuustoimintaliike kannattaa rauhaa, käsittäen että sota merkitsee tuhoa ihmiskunnalle ja koska suuret verorahat käytetään sotavarusteluun, niin tulisi suunnata ne kotien, koulujen, sairaala- ja lääkärihuollon, sekä takapajuisten kaikkien maiden teollisuuden kehittämiseen, mukaanluettuna Canadan takapajuisuuden voittaminen.

* * *

Järvienpään rauhankomitea saa nyt toisen vieraspuhujan. Yhdysvaltalainen eräs prikaatikenraali saapuu Port Arthuriin ja esiintyy toisena vieraspuhujana tri James Endicottin kanssa. Tämän vuoksi rauhankomitea muutti alustavasti yleisen kaupungin kirjaston juhlasaliin ilmoitetun tilaisuuden suomalaiselle Työn Temppelille, jotta varattaisiin enemmän tilaa laajemmalle yleisölle joka haluaa päästä kuulemaan arvoisain vieraiden esityksiä. Puheenaiheena on: aseistariisuminen — ainoastaan takaa rauhan- ja turvallisuuden. Niille, jotka eivät ole tilaisuudessa tulemaan Työn Temppelille perjantaina, lokak. 28 päivän iltana, varataan vieraisiin tutustumistilaisuus illalliskekkerien muodossa lauantaina, t.k. 29 p. Scandinavian ruokalassa, 147 S. Algoma St., alkaen kello 8 illalla.

* * *

"Nuori mylläri"-nimisen värifilmin esittää Canadian Oliver Shows ensi lauantaina, lokak. 22 pnä, alkaen kello 8 illalla Port Arthurin osaston haalilla, 316 Bay St.

* * *

Puolentoistatunnin elokuvain näytöksen päätti osaston johtokunta yhdistää myös kaasu-tanssi-illan ohjelmaan lauantaina marraskuun 5 pnä. Elokuvain esitys alkaa kello 8 illalla ja tanssiin siirrytään heti sen loputtua. Elokuva näytäntöön sisäänpääsynä tarvitsee kaksi 25 sentin tikettiä, joka myöskin oikeuttaa sitä seuraavaan tanssin humuun. Kaasu-tanssi-illan pilettejä saa 25 sentin hinnalla yhden ja 5 tikettiä dollarilla. Ovipalkintoina jaetaan $20.00 ostohyvityslappu International osuusliikkeen vaateosastolta ja kymmenen muuta palkintoa. — ATH

North End Steam Bath
319 N. Court St., Port Arthur, Ont.
Auki torstaina ja perjantaina klo 4.30—11 illalla.
Lauantaisin klo 2 ip. — 11 illalla
Puhelin 5-6422

Natsit kokoontuvat Eichmannin puolesta

Bryssel. — Kansainvälisen natsilaisen ja juutalaisvastaisen liikkeen johtajat, aikovat piakkoin kokoontua Malmöön neuvottelemaan toimenpiteistä tulevaa Eichmannin oikeudenkäyntiä vastaan, joka pidetään Israelissa, kirjoittaa International Voice of Resistance-lehti.

Lehti kertoo, että Malmön kokouksessa valmistellaan juutalaisvastaista ja Israelin valtiota vastaan kohdistettua propagandakirjasta. Tämä jaetaan sitten Eichmannin oikeudenkäynnin yhteydessä.

SUOMEN viikko- ja kuukausijulkaisuja
SAATAVANA KIRJAKAUPASTAMME!

"Lukemista kaikille"
(koko perheen julkaisu)
Saatavana numerot 36, 38 ja 39. — Irtonumeron HINTA 25c ynnä postikulut 10c, kolmesta numerosta postin kautta lähetettynä.

"Viikonloppu"
Saatavana numerot 38 ja 39. Irtonumeron HINTA 25c ynnä 5c postikuluja kahdesta numerosta postin kautta lähetettynä.
Vauhdikasta ja jännittävää piristystä antaa jännityslukemisto

"Seikkailu-kertomuksia"
lukijoilleen joka viikko. Saatavana numero 38. Irtonumeron HINTA 25c ynnä 5c postikuluja kahdesta numerosta.

"EEVA"
Nykyaikaisen naisen lehti
Irtonumeron HINTA 50c. Postin kautta lähetettynä 55c.
Seuratkaa ilmoitustamme, sillä joka viikko saapuu uusia irtonumeroita yllämainituista viikkojulkaisuista. Lähettäkää irtonumerotilauksenne osoitteella:

Vapaus Publishing Company Limited
P.O. Box 69
100 Elm St. West, Sudbury
Ontario

Muistakaa omaisianne ja ystäviänne

JOULU-lahjapaketilla SUOMESSA

KAHVI SUOMESSA ON HYVIN HALUTTUA

Kaikki allamainitut paketit ovat tullivapaita Suomessa.

Valitkaa seuravista paketeista:

"MAXWELL" — Hinta $4.80
2 lbs. Maxwell House kahvia

"OULU" — Hinta $7.65
2 lbs. Maxwell House kahvia
2 lbs. riisiä
2 lbs. luumuja
1 lb. rusinoita

TYPE FL. 1 — Hinta $9.85
2 lbs. Maxwell House kahvia
2 lbs. valkoista riisiä
6—5¼ oz. tankoa makeata suklaata
2—4 oz. pakettia teetä
1 pak. kuivattuja hedelmiä

TYPE FL. 2 — Hinta $9.20
2 lbs. Maxwell House kahvia
4 lbs. valkoista riisiä
1 lb. luumuja
3—5¼ oz. tankoa makeata suklaata
½ lb. Kaakaota

TYPE FL. 3 — Hinta $7.50
2 lbs. Maxwell House kahvia
3 lbs. valkoista riisiä
1 pak. kuivattuja hedelmiä
1 lb. luumuja
1½ oz. kanelia

TYPE FL. 4 — Hinta $7.90
1 lb. Maxwell House kahvia (kannussa)
1 lb. puhdasta kaakaota
1 lb. valkoista riisiä
1 lb. kuivattuja sekahedelmiä
1½ oz. kardemummaa
1 pari "Kayser" Nylon sukkia

"LAHTI" — Hinta $6.75
2 lbs. Maxwell House kahvia
4 lbs. riisiä

"TAMPERE" — Hinta 11.00
2 lbs. Maxwell House kahvia
4 lbs. riisiä
3 lbs. luumuja
2 lbs. rusinoita
1 lb. aprikoosia

"HEIKKI" — Hinta $8.45
2 kannua Maxwell House kahvia (2 lb.)
1 kannu Calif. sekahedelmiä (2 lb.)
1 kannu Calif. persikoita (2 lb.)
1 pauna kuivattuja luumuja
1 pauna sokeria
5 pak. savukkeita (USA:ssa valmist.)

TYPE "OSLO" — Hinta $11.15
2 lbs. Maxwell House kahvia
4 lbs. valkoista riisiä
2 lbs. sokeria
2 lbs. lajitelma suklaata
1 lb. sekahedelmiä

"AINO" — Hinta $9.15
2 lbs. Maxwell House kahvia
2 paunaa kaakaota
4 unssia teetä
4 kpl. Lux saippuaa
20 kpl. paketti Gillette parranajokoneen teriä

Yllämainittuihin paketteihin voidaan sisällyttää pari tai kaksi "Kayser" Nylon sukkia $1.50 lisämaksulla paria kohden.
Yllämainittujen lahjapakettien tilaukset lähetetään lentopostissa Tanskaan ja kun tilaus on otettu siellä vastaan, toimitetaan paketti kahdessa viikossa vastaanottajalle Suomessa.
JOKAINEN YKSITYINEN RUOKALAJI NÄISSÄ PAKETEISSA TAATAAN

LÄHETTÄKÄÄ PAKETTITILAUKSENNE OSOITTEELLA:
VAPAUS TRAVEL AGENCY
P. O. Box 69, Sudbury, Ontario

LUOKITELLUT ILMOITUKSET

TYÖTÄ HALUTAAN

YKSINÄINEN NAINEN haluaa "housekeeperin" paikkaa. — Puh. MU. 2-1108. 13—15—18

TALO MYYTÄVÄNÄ

HYVÄ 3:n HUONEEN TALO MYYTÄVÄNÄ Silver Lakella. Sauna ja varastohuone, 310 jalkaa rantaa. Hinta $3,500. Lähemmin: Valpas Järvinen, 166 Pine St., Sudbury. (18—20)

Sudbury Footwear

Ensiluokkainen kenkien korjaamo

Suutari KAHILA on nyt palveluksessamme

BILL GRODECK, omist.

21 Larch King Edward rakenn.

KAUNIITA KUKKIA . . .

uudessa Suomalaisessa KUKKAKAUPASSA

HELVI'S FLOWER HOUSE

Puh. OS. 5-5251

146A Cedar St. Sudbury

"BURNSOL"

- POLTTOÖLJYÄ — Automaattinen täyttöpalvelu 24 tunnin
- POLTTIMOPALVELU
- KOLIA
- "Clare Hecla" uuneja — Korkean laadun
- C.I.L. MAALEJA — Vähittäismaksuehdot

EMPIRE COAL & LUMBER CO. LTD.

Puh. OS 5-6433

54 Elm St. W. Sudbury

Drink *Sun Crest* ORANGE

Se nautintorikas

VIRVOKEJUOMA

Hyvää yksin tai seurassa

SUPERIOR BEVERAGES LIMITED

PUHELIN OS. 4-4313

305 Albinson St. Sudbury

SUDBURY JA YMPÄRISTÖ

MUISTILISTA

Alertsin kabarettikomitean kokous Finnish-haalilla ensi torstaina kello 7.30 illalla. Komiteaan kuuluvat E. Johnson, E. Salo, Einar ja Impi Mähönen, E. Niemistö, Norma Skuro, B. Mäki ja U. Mäkelä.

Chaplinin filmejä esitetään Finnish-haalilla ensi sunnuntaina alkaen kello 8 illalla.

CSJ:n Sudburyn osaston jäsenistön kokous pidetään Finnish-haallila t.k. 24 pnä.

Sävel-kuoron harjoitukset ensi keskiviikkona kello 7.30 illalla Finnish-haalilla.

"Viiden vekkulin" harjoitukset tänä iltana kello 7.30 Finnish-haalilla.

Talkoot Työn Puistossa ensi viikon tiistaina, tk. 25 pnä heti illallisen jälkeen.

Tärkeä aluekokous 2 viikon kuluttua

Vajaan kahden viikon kuluttua, eli sunnuntaina, lokakuun 30 päivänä, kokoontuu Sudburyssa Finnish-haalilla CSJ:n Keski-Ontarion aluekonferenssi, missä käsitellään useita hyvin tärkeitä kysymyksiä.

Aluekonferenssissa keskustellaan Järjestön alueellisesta kysymyksistä yleensä, vastapidetyn kansallisen edustajakokouksen päätöksistä ja niiden velvoituksista tällä alueella jne. Kokouksessa kuullaan aluetoimikunnan toimintakertomus ja tiliraportti sekä tilintarkastajain lausunto. Aluekokouksen yhtenä tärkeänä tehtävänä on uuden aluetoimikunnan valitseminen jne.

Alueen osastoja pyydetään huolehtimaan siitä, että jokaisesta osastosta tulee täysi edustus — 1 edustaja kutakin 25 jäsentä tai sen osaa kohti — tähän aluekonferenssiin, mikä alkaa kello 10 aamulla.

TILATKAA VAPAUS!

LÄÄKÄRI JA KIRURGI

DR. L. HOOEY

Puh. OS. 3-3695 Kotiin OS. 5-6729

Medical Arts rakennuksessa

260 Cedar St., Sudbury

Pat's Barber Shop

HUOLELLINEN TYÖ

MUUTTANUT

7 CEDAR ST., SUDBURY

Viinakaupan vieressä

MAANMITTARI

Murray R. Maher, O.L.S.

Ontarion maanmittari

PUH. OS. 4-6348 HUONE 124

164 ELM ST. E. SUDBURY, ONT.

Mielenkiintoinen konsertti Beaver Lakella tk. 21 pnä

Beaver Lake, Ont. — Ompa täällä Majamajärvellä ollut monenlaista kekkeriä sen jälkeen kun oli haalimme avajaisjuhlat, mutta musikaalista hyvää konserttia ei ole ollut, mutta nyt on tulossa pitkästä aikaa. Ensi perjantai-iltana, kuluvan kuun 21 päivän iltana on haalillamme mielenkiintoinen konsertti, jota suuri yleisö on odottanut.

Monet Sudburyn ympäristöläiset hän tuntevat täällä Beaver Lakella syntyneen ja kasvaneen, Sudburyssa haitarikoulua pitävän Leo Niemen. Monet ovat ne tilaisuudet jossa olemme saaneet kuulla Leon soittoa ja monet ne menestykkäät kilpailut, joihin hän on kunnialla ja erinomaisella menestyksellä ottanut osaa. Oppilaita on paljon ja niiden oppilaiden avustamana hän antaakin konsertin perjantai-iltana täällä. Jos kaikkikin soittaa hyvin on joukossa tietystikin erikoisia taitureita. Kun soittajia on 10—12 niin se merkitsee koko illan arvokasta ja laajaa ohjelmaa. Kun vielä voimme ilmoittaa, että kaiken tämän ohjelman jälkeen tanssitaan oppilaista kootun joukon voimalla itse Leon tietystikin ollessa mukana, on meillä musikaalisesti sellainen tanssi-iltakin jollaista ei meillä ole ollut pitkiin aikoihin täällä. Älkää siis unohtako perjantai-illan arvokasta konserttia ja samalla iloisia ja reippaita tansseja hyvällä jalkaan passaavalla soitolla. Lähemmin ohjelmasta viikon lopulla. — N.

CSJ:n Sudburyn osaston kokous tk. 24 pnä

CSJ:n Sudburyn osaston jäsenistön kokous pidetään ensi maanantaina, tk. 24 päivänä alkaen kello 7.30 illalla.

Kaikkien muitten juoksevien asioiden ohella tullaan valitsemaan edustajat CSJ:n Keski-Ontarion alueen konferenssiin. Samoin tullaan evästämään aluekonferenssiin valittavat edustajat.

Toivotaan runsasta osanottoa.

Hauska elokuva Finnish-haalilla torstaina

Port Arthurissa ennennäkemättömän menestyksen saanut suomalainen elokuva-iloittelu esitetään torstaina, tk. 20 pnä, Finnish-haalilla täällä Sudburyssa. Filmi on "Vatsa sisään ja rinta ulos" ja se on jotain tavallisuudesta poikkeava elokuva, johon jokainen on ollut erittäin tyytyväinen. Mitään tähän veroista ei Canadassa ole vielä tähän mennessä nähty.

Kehoitamme yleisöä saapumaan haalille hyvissä ajoin, jotta saatte "omanpaikkanne", sillä sali tulee olemaan tupaten täynnä, koska filmi esitetään vain kerran, alkaen kello 8 illalla.

Kuoro kiittää hyvästä kannatuksesta

Sävel-kuoron puolesta on pyydetty lausua sydämellinen kiitos niin ruokavieraille kuin niillekin jotka lahjoituksillaan auttoivat tämän tilaisuuden onnistumista. Finnish-haalilla kuoron toimesta järjestetty päivällistilaisuus onnistui kaikin puolin oikein hyvin. Ruokaa oli runsaasti ja suurí yleisö antoi hyvän kannatuksen ja siis tunnustuksen työntekijöille. Kiitos kuorolaisten puolesta kaikille asianomaisille!

Näyttämön kokous ja illanvietto onkin 27 pnä

Kun filmiesityksen takia ei näytämön illanvietto ja kokousta voidakaan pitää tämän viikon torstaina, kuten viime viikolla ilmoitettiin, tullaan se pitämään viikon kuluttua, siis lokakuun 27 pnä kello 7.30 ip.

Kokous pidetään ensiksi ja sen jälkeen juodaan kahvit kotitekoisten leivosten kera ja pidetään hauskaa, seurustellaan ja muita esityksiä. Kaikki näyttämöstä ja sen toiminnasta kiinnostuneet saapuvat sinne, sillä se on ollut kaikille sillaikin hauska ja yleensä saapuvat kaikki.

Auto iski koululaista aiheuttaen hänelle kuolettavia vammoja

Elliot Lake. — Viime torstaina George A. Bensonin auto iski 6-vuotiaasta koululaista Arcelle Angele Bastienia aiheuttaen hänelle kuolettavan vamman. Iskun johdosta Bastien lensi ilmassa 87 jalkaa Hillside Drilla. Hänet kuljetettiin ensiksi Little Currentin sairaalaan, josta hänet siirrettiin Sudburyn General-sairaalaan.

Maakuntapoliisi ei ole vielä saanut selville kuka oli hänet pieksänyt tiedottomaan tilaan. Poliisi on sitä mieltä, että kysymyksessä ei on ollut vammojen johdosta muutaman tunnin kuluttua. Tämä oli toinen liikenneonnettomuudessa sattunut kuolemantapaus tässä kaupungissa vuoden aikana.

"Halpa atomipommi" on levottomuuden aiheena

Lontoo. — Länsi-Saksan halpa ydinaseiden valmistamismenetelmä "ei lupaa hyvää rauhaa ajatellen", sanoi Moskovan radion Amerikan-ohjelman kommentoija viime viikon keskiviikkona. Yhdysvalloissa ja Englannissa ollaan hämmästyttävän välinpitämättömiä sen mahdollisuuden suhteen, että atomipommeista tulisi "jokamiehen ase", lähetyksessä sanottiin.

Englantilaiset lehdet, konservatiivinen Daily Mail ja kommunistinen Daily Worker ovat torstaina myös sitä mieltä, että saksalaisten tiedemiesten keksintö herättää levottomuutta.

Daily Worker toteaa, että "Adenauer ja hänen natsien tukema hallituksensa tavoittelee voittoa, jota Hitler ei saavuttanut". Jos he hankkivat itselleen atomipommeja, ei heitä pidätä mikään, lehti kirjoittaa.

YDINASERIISUNTA ENTISTÄ TÄRKEÄMPÄÄ

Berliini. — Länsi-Saksan atomikeksintö herättää levottomuutta koko maailmassa" on otsikko, joka sopii Länsi-Berliinin torstain lehtien kaikkien asiaa käsittelevien kirjoitusten yläpuolelle.

Konservatiivinen Tagesspiegel kirjoittaa, että yleinen ydinaseistariisunta on nyt tullut vielä välttämättömämmäksi.

Riippumaton Morgenpost katsoo, että asiaa on liioiteltu, ja jatkaa, että vaikka Länsi-Saksassa onkin keksitty halpa ydinaineen valmistustapa, niin tämä ei vielä oikeuta maailmaa epäilemään Länsi-Saksan tarkoituksia ja syyttämään maata aikeista valmistaa atomipommeja.

Meil'ä on puhdas omatunto, lehti väittää.

Frankfurt. — Diplomi-insinööri Heinz Schmmelbushc, joka on länsisaksalaisen yhtiön Degussan isotooppien ja kaasusentrifugimenetelmän kehitysohjelman johtaja, varoitti keskiviikkoiltana "liiallisesta optimismista" uuden menetelmän suhteen.

— Vasta kahden vuoden kuluttua (!) tiedetään varmasti, voidaanko sentrifugimenetelmää käyttää halkaistavissa olevan aineen valmistamiseksi kannattavassa mittakaavassa. Se, joka jo tällä hetkellä väittää voivansa sentrifugimenetelmää käyttäen erottaa uraani-isotooppeja syyllistyy kerskailuun ja kertoo tuskin totuutta, hän lisäsi.

Mainio filmitilaisuus Finnish-haalilla tk. 23 pnä

Ensi sunnuntaiksi järjestetään Finnish-haalilla vanhoja mutta uudelleen toimitettuja Chaplinin filmejä.

Nyt esitettävä filmi on kokoonpantu "Kulkurista", "Kreivistä", "Panttilikkeestä", "Kello 1 aamulla" ja "Puistossa" filmeistä.

Nyt on siis erinomainen tilaisuus tulla vereställämän vanhoja muistoja ja joka tuntee Chaplinin aikaisemmin näyttelemät filmit voi etukäteen olla varma ettei voi olla nauramatta näitä katsellessa. Vaikka tämä filmimaailman kirkkain tähti ilotteelee niin aina hänen valmistamissaan filmeissä on myös kirjoitusmäisiä yhteiskunnallista kritiikkiä.

Ravintolalippu maksaa ainoastaan 75 senttiä ja tilaisuus alkaa kello 8 illalla.

Talkoot Työn Puistossa viikon kuluttua

Työn Puistossa pidetään viikon kuluttua, eli tk. 25 pnä, talkoot ja toivotaan mahdollisimman paljon työntekijöitä. Tarkoituksena on tasoittaa ravintolan edessä oleva kenttä ja kylvää siihen ruohoa. Samoin tehdään puhdistus- ja korjaustöitä. Tämä tulee olemaan osana valmistaa Työn Puistoa niin, että se tulisi olemaan asianmukaisessa kunnossa kun ensi kesänä sielä pidetään taas kesäjuhlat ja urheilujuhlat. Talkoolaisia pyydetään saapumaan heti illallisen jälkeen taikka ennenkin kuten kullekin parhaiten sopii.

Talkoolaisia kehoitetaan tuomaan lapioita, haravia ja muita työvälineitä niin että työ saadaan kunnolliseti tehdyksi.

Siis viikon päästä tavataan Työn Puistossa.

Pysäköimismittarien tulot kohonneet

Viime syyskuun 30 päivään mennessä kuluvan vuoden aikana olivat pysäköimismittarien tulot $1,116.96 suuremmat kuin vastaavana aikana viime vuonna.

Sihen mennessä kuluvan vuoden aikana pysäköimismittareista saatiin $41,047.73 kun sensijaan viime vuoden vastaavana aikana saatiin niistä $39,130.77.

Laittomasta parkkauksesta sakotettiin kuluvan vuoden kuluessa noin $20,000 arvosta kun sensijaan edellisen vuoden vastaavana aikana perittiin $12,218.00 sakkoa.

Mies kuoli vahingonlaukauksen johdosta

Markstay. — Viime sunnuntaina löydettiin tällä asuntonsa eteisestä kuolettavasti päähän haavoittuneena hyvin tunnettu pitkäaikainen paikkakunnan asukas 59-vuotias Hector Morrel. Hänen läheltään löydettiin 22 kaliberin pienoiskivääri ja kuula oli sattunut hänen päähänsä. Paikalle kutsuttiin poliisi, mutta ennenkuin hän saapui Morrel kuoli.

Paikalla olleet omaiset sanoivat, että Morrel oli luvannut mennä eteiseen puhdistamaan pyssyään. Poliisi tutkii lähemmin tapausta.

Kuusi kuukautta tiedottomassa tilassa ennen kuolemaansa

Viime keskiviikkona kuoli täällä sairaalassa Manitoulin saarelta kotoisin oleva 28-vuotias Ernest Pelletier oltuaan kuusi kuukautta tiedottomassa tilassa.

Hänet löydettiin tiedottomassa tilassa läheltä kotiaan kuusi kuukautta sitten. Pelletier kuljetettiin ensiksi Little Currentin sairaalaan, josta hänet siirrettiin Sudburyn General-sairaalaan.

Maakuntapoliisi ei ole vielä saanut selville kuka oli hänet pieksänyt tiedottomaan tilaan. Poliisi on sitä mieltä, että kysymyksessä on ollut pahoinpitely.

Hirmumyrsky tappoi tuhansia ihmisiä Itä-Pakistanissa

Dacca, Pakistan. — Avustustyöläiset työskentelivät viikon vaihteessa herkeämättä ympäri vuorokauden Itä-Pakistanissa, missä hirmumyrsky ja hyökyaallot tappoivat noin viikko sitten arviolta 3,600 ihmistä ja ehkä enemmänkin.

Alkeellisten tiedonantovälineiden takia tästä Ganges-joen suistamossa noin viikko sitten tapahtuneesta suuronnettomuudesta saatiin tiedot vasta sunnuntaina.

Alustavien tietojen mukaan hirmumyrsky ja hyökyaallot tuhosivat mainitulla alueella noin 35,000 asuintaloa. Sen lisäksi vaurioitui noin 300 koulua. 70 mailin tuntinopeudella riehuneen myrskyn aiheuttamat hyökyaallot veivät lukuisia myrskyssä kuolleitten ruumiita mereen. Erään tiedonannon mukaan yksistään Ramgati-nimiseltä saarelta löydettiin myrskyn jälkeen 1,500 ihmisruumista.

Hrushtshev sai hyvän vastaanoton Moskovassa

Moskova. — Neuvostoliiton pääministeri Hrushtshevilla oli lämmin vastaanotto lentokentällä viime perjantaina. Neuvostoliiton Kommunistipuolueen puhemiehistön jäsenet olivat saapuneet lentokentälle ottamaan vastaan pääministeriä, joka palasi 35 päivää tekemältään matkaltaan New Yorkista.

Hän tervehti lämpimästi m.m. Yhdysva'tain lähettilästä Llewellyn Thompsonia ja sanoi hänelle: "En unohtanut Teitä ollessani pois."

Hrushtshev saapui TU-114 turbojetkoneella ja hänen mukanaan olivat mm. ukoministeri Gromyko ja Unkarin pääministeri Janos Kadar.

Falconbridgen työläisten eroittamisasia esillä

Viime perjantaina sovittelulautakunta alkoi kuulustella Falconbridge Nickle Minesin eroitettujen työläisten asiaa ja lauantaina kuulustelu keskeytettiin ja kuulustelut jatkuvat tk. 28—29 pnä.

Suunnitelmana oli käsitellä neljän työstä eroitettujen asia ja seitsemän muun eroitetun myöhemmin. Yhtenä kuulusteltavana oli Mine-Millin osasto 1025 presidentin Jim Keuhlin työstä eroittaminen. Nämä työläiset eroitettiin viime keväänä sattuneiden työnseisausten johdosta.

Sovittelulautakunnan puheenjohtajana toimii tuomari Walter Little Parry Soundista.

Ensi torstaina tulee Sudburyn piirioikeudessa esille Keuhlin häätömääräys Onpapingista olevasta yhtiön asunnosta. Hän on asunut tässä yhtiön omistamassa asunnossaan sillä perusteella, että hänen asiansa ei ole ratkaistu ennenkuin sovittelulautakunta tekee päätöksensä.

Kuuba kansallistutti lukuisia suuryhtiöitä

(Jatkoa 1. sivulta)

torstaina sen jälkeen kun heidät oli tuomittu kuolemaan siitä, että he olivat asevoimin yrittäneet kukistaa Fidel Castron johtaman vallankumoushallituksen.

Zarba teloitettiin yhdessä muiden vastavallankumouksellisten kanssa Yhdysvaltain hallituksen yhdennentoista hetken vetoomuksesta huolimatta.

Näiden lisäksi tuomittiin viime viikolla 200 muuta vastavallankumouksellista eri pitkiin vapaudenmenetyksiin lukeutuen heihin eräs toinen amerikkalainen, Richard Pecoraro, Staten Islandista N. Y. Tämän entisen newyorkilaisen palokuntalaisen kerrotaan saaneen 20 vuoden vankilatuomion osallistumisesta aseelliseen vallankaappausyritykseen Kuuban hallitusta vastaan.

Zarba sai kuolemantuomion siitä, että hän oli yksi 27-miehisestä interventiojoukosta, jonka piti muodostaman hallitusvastaisen sissijoukon rungon. Zarba sanoi puolustuksekseen, että hän yritti päästä Bahamassa pois hyökkäysjoukkueesta, mutta hänet pakoitettiin jäämään siihen.

Uskoi liian kovasti omaan teoriaansa

Chicago. — Bruno Russo huvitti asiakkaitaan kaupungin itäosassa olevassa anniskelupaikassa vissillä ampuma-aseteorialla.

Russo selitti, että jos hän pitää sormensa .25 kaliberisen automaattisen pistoolin piipun suulla, niin pistooli ei laukeaa vaikka hän vetääkin liipasimesta.

Antaakseen pontta väitteelleen, Russo veti liipasimesta — mutta pyssy laukesi ja kuula vei palan pois hänen vasemman käden yhdestä sormesta — ja Russo meni sairaalaan hakemaan ensiapua.

"En voi käsittää sitä", sanoi mies myöhemmin. "Minä kokeilin sitä .45 kaliberin revolverilla ja se toimi joka kerta."

Etelä-Koreassa pelätään sisäisiä levottomuuksia

Seoul. — Yhdysvaltain täällä olevien sotavoimien komentaja kenraali Carter B. Magruder sanoi täällä viikon vaihteessa, että Etelä-Korean edessä on "sisäisen hajaannuksen uhka" koska sen armeijassa "on niin paljon tyytymättömiä aineksia". Hän kehoitti lopettamaan aseellisissa voimissa olevat erimielisyydet ja luottamaan sen liittolaisiin ja omaan kansaansa.

Hän valitti sitä kun huhtikuun "vallankumousen" jälkeen monet upseerit ovat joutuneet eroamaan armeijasta.

"Nykyään Koreaa uhkaa kaksi vaaraa — ulkonaisen hyökkäyksen vaara ja sisäiset erimielisyydet", sanoi kenraali Magruder.

Hyvää "hunttausta" — riistanvartijoille

Montreal. — "Hunttaus" näyttää tänä syksynä olevan oikein hyvää Laurentian metsässä — varsinkin riistanvartijoille.

Tähän mennessä riistanvartijat ovat saaneet saaliikseen 10 muusia, 12 peuraa ja toistasataa kivääriä ja haulikkoa sekä useita erehtyneitä metsästäjiä.

Useimpiin syytöksiin liittyy kysymys yöpyynnistä sokaisevien valojen avulla ja metsästyslupien rikkomisesta yleensä.

TILATKAA VAPAUS!

YLEISÖN RIEMULLA EI OLE RAJOJA!

Lisänä värifilmi

"TURKU"

Kannattaa tulla katsomaan pitkänkin matkan takaa!

Esitetään seuraavilla paikkakunnilla:

SUDBURY, Finnish Haalilla torstaina lokakuun 20 p. klo 8.00.
LONG LAKE, Suomirannalla perjantaina lokakuun 21 p. klo 8.00.
TORONTO, Hung. House, 245 College St. tiistaina ja keskiviikkona, lokakuun 25 ja 26 päivinä klo 7.00 ja 9.00.

Aikuiset $1 — lapset 25c — Canadian Finnish Movies —

(11—15—18—22)

SUOMALAIS-CANADALAISEN LEPOKOTIVIIKON yhteydessä seuraavat tilaukset

CLINTON-HAALILLA VANCOUVERISSA

3-näytöksinen näytelmä

"RENKIEN RAKKAUS"

SUNNUNT. LOKAKUUN 23 PNÄ — KLO 7 I.P.

MYYJÄISET

LOKAKUUN 25 JA 26 PNÄ — KLO 6—9 I.P.

JUHLAKONSERTTI JA TANSSIT

PERJANTAINA, LOKAKUUN 28 PNÄ — KLO 8 I.P.

Suomalais-Canadalaisen Lepokotiyhdistyksen järjestämiä

MAAILMAN PARHAIMPIA SONY-*merkkisiä* TRANSISTORI-RADIOITA

Vapauden liikkeessä on nyt saatavissa näitä erittäin vähällä paristosähkövoimalla toimivia pienoiskokoisia radioita, jotka soveltuvat erinomaisesti käyttöön matkustaessa, autossa, metsästys- ja kalastusmatkoilla — lyhyesti sanottuna vaikka missä, jossa ei ole saatavissa tavanomaista sähkövirtaa.

Varastossa on seuraavia malleja:

TR-608

3½ tuuman kovaääninen, painaa vain 2 paunaa, toimii 6 kuukaudesta vuoteen 3:lla taskulampun patterilla.

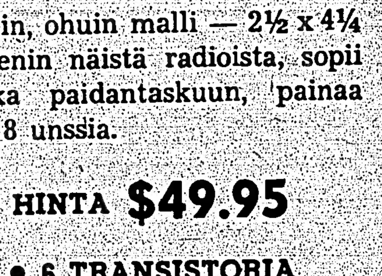

HINTA **$49.95**

• 6 TRANSISTORIA

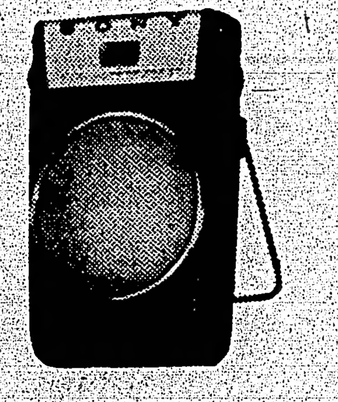

TR-610

Kevein, ohuin malli — 2½ x 4¼ t. Pienin näistä radioista, sopii vaikka paidantaskuun, painaa vain 8 unssia.

HINTA **$49.95**

• 6 TRANSISTORIA

TR-86

Kevein valmistettu 8 transistorin radio; painaa vain 10 unssia. Kykenee vastaanottamaan kaukempanakin olevat asemat.

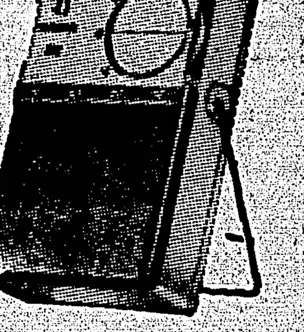

HINTA **$59.95**

TR-75

Erittäin siro näöltään, varustettu 7 transistorilla. Kolmessa taskulampun patterissa erittäin sähkövoima aina vuoteen asti.

HINTA **$59.95**

TR-710Y

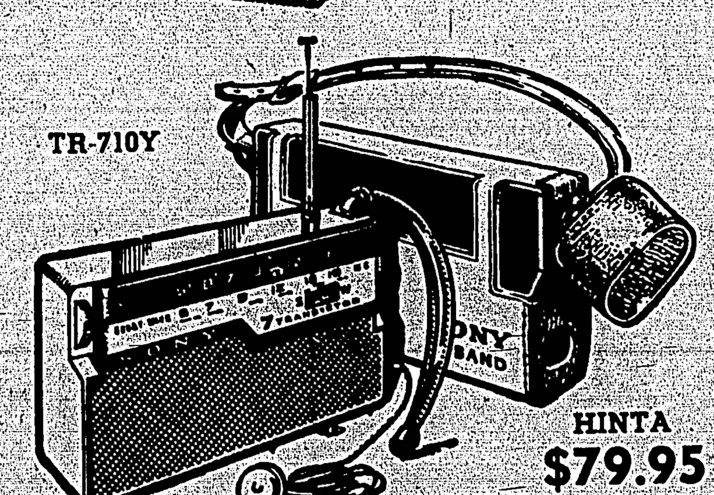

HINTA **$79.95**

Yksi parhaimmista transistoriradioista. Ottaa vastaan tavallisten aallopituusasemien lisäksi lyhytaaltoasemia. Mittasuhteiltaan 6¼ x 3½ x 2¼ t. 8 transistoria, ulosvedettävä antenni.

TR-84 HINTA **$69.95**

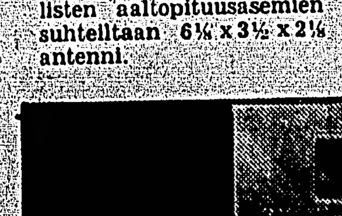

Erittäin tehokas radio, jonka ääni on selvä, vaikka sen koko on erittäin herkkä vastaanottamaan. Mitoiltaan 7⅞ x 4¼ 1 1/16 t. Painaa alle 2 paunaa. Konelaatikon sijoitettu antenni. 8 transistoria, toimii 12 kuukautta 3:lla taskulampun patterilla.

NÄISTÄ RADIOISTA VOIDAAN ANTAA 10 PROS. ALENNUS KÄTEISMAKSULLA OSTAJILLE.

Vapaus Publishing Company Limited

100 ELM ST. W. SUDBURY, ONT.

Käyttäkää **"TOP'S ALL"** joka voittaa kaikki pesuaineet!

On valmistettu 7. aineesta. Siinä ei ole mitään jauhetta, rasvaa eikä gasoliinia.

Puhdistaa perusteellisesti, sulattaa lian ja pitää pysyvän kiillon. Se on mietoa eikä vaurioita maalia tai vernissaa. Uudistaa ja suojaa pinnan:

AUTOISSA: maaliin, niklattuihin osiin ja tekonahkaan.
KOTONA: lattia-tile-mattoon, posliiniin ja emaliin; maalatuihin seiniin, vernissaan, puuosiin, helloihin, jääkaappeihin, pöydänpäällisiin, ikkunalautoihin, kuvastimiin, metalliin ym.

Käyttäkää TOP'Sia kostean vaatteen avulla. Saatavana paunan pakkauksissa. — Hinta $1.98.

VAPAUS PUBLISHING CO. LTD.

100 Elm St. West Sudbury, Ontario

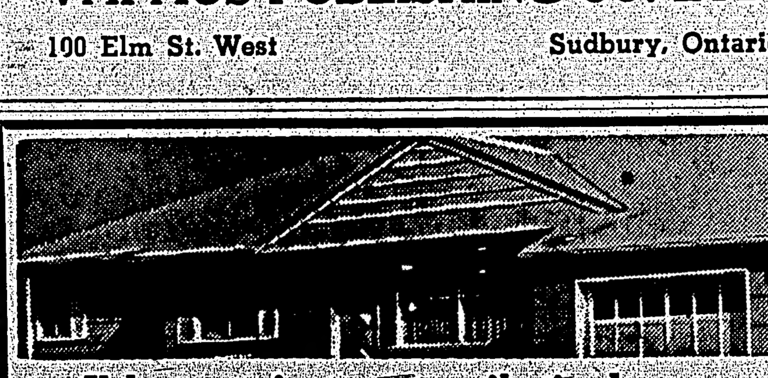

Ikkunat ja ovet erikoisalamme

Nykyaikaisilla koneilla varustetussa verstaassamme kykenemme valmistamaan kaikenkokoisia PUISIA IKKUNOITA JA OVIA sekä niiden KEHYKSIÄ. Välttämme myös vallmita sisä- ja ulko-ovia kohtuullisin hinnoin.

Varastossa:
Kaksinkertaisia ikkunoita (5 vuoden takuu)
Penelyte- ja Barclay pöytälevyjä
Metallireunustaa
Vaneerilevyjä
Lattialevyjä
Saranoita ja lukkoja
Maaleja ja vernissaa

"Thix Jelled" uutuusmaali on

Mainiota kaikenlaisiin pintoihin sisällä eli ulkona. Kokeilkaa tätä keväänä. Nopeasti kuivavaa ja helppoa maalata. — Ei tipu pensselistä.

SUDBURY PLANING MILL

D. G. Hromiak, omist.

Puh. OS. 5-6771, Ill. OS. 3-9055 11—19 GINO ST., Copper kadun päässä ylää. — SUDBURY, ONTARIO

RITARI AGENCIES LTD.

VAKUUTUS- JA MATKAILUTOIMISTO

7 Cedar St. Sudbury Puh. OS. 5-5685

Uusi verraton VÄRIFILMI

"NUORI MYLLÄRI"

esitetään seuraavissa paikoissa:

NIPIGON, Elk's Hall, perjantaina, lokakuun 21 pnä klo 8.
PORT ARTHUR, Pikku Hall, lauantaina, lokakuun 22 pnä klo 8.
PORT ARTHUR, Iso Hall, sunnuntaina, lokakuun 23 pnä, klo 4 ja 6.
NOLALU, Finnish Hall, maanantaina, lokakuun 24 pnä klo 8.
KAMISSA, Pohjolan Hall, tiistaina, lokakuun 25 pnä klo 8.

Suomalaisia äänilevyjä myös saatavana.

AIKUISET $1 — LAPSET 25c Canadian Oliver Shows.

(13—15—18—20—22)